EL SIGLO

Año LX. — N.o 14.547 PORTE PAGADO Director: PEDRO COSIO Montevideo, Domingo 14 de Enero de 1923.

INFORMACION TELEGRAFICA MUNDIAL

Servicio exclusivo para "EL SIGLO" de sus corresponsales permanentes en las principales capitales y de la Agencia Austral

ESPAÑA

MITIN MAURISTA

MADRID, 13. — Se comenta en todos los círculos el mitin realizado por todos los elementos mauristas. El conde de la Mortera, hijo del ex Primer Ministro, señor Maura, dijo que era necesario obtener del Parlamento decisiones relacionadas con los problemas fundamentales del país. Recordó lo ocurrido con los proyectos sobre los transportes. Hizo alusión al cambio del régimen político en Marruecos. Aplaudió al actual Gobierno por la medida adoptada aunque, dijo, que notan ciertas vacilaciones para poner en práctica el nuevo sistema. Elogió al señor Villanueva, nombrado Alto Comisario Civil de España en Marruecos, quien, dijo probó su sincero patriotismo al aceptar ese cargo. Añadió que de no aprovechar ahora la oportunidad para restablecer la situación de España en Africa, la nación sería considerada como insolvente para el cumplimiento de sus compromisos internacionales. El ex ministro, señor Silio combatió al gobierno de los liberales, diciendo que no había resuelto nada de provecho para el país. Habló sobre el parlamentarismo, negando eficacia a la labor de las Cortes. Dijo respecto al problema catalán que éste se presenta ahora más intrincado que nunca y que a fin de evitar un gran daño al país, debe concedersele la autonomía a Cataluña, pues tiene personalidad propia mantenida a través de la historia. Habló luego el señor Zabala, quien combatió al señor de la Cierva por su reciente discurso.

LA PROCLAMACION DE LA REPUBLICA

MADRID, 13. — En todos los centros y sociedades republicanas de España se han iniciado grandes preparativos para celebrar el día 11 de Febrero próximo el cincuentenario de la proclamación de la república.

EL CONGRESO CIENTIFICO DE SALAMANCA

MADRID, 13. — Surgieron dificultades respecto a la celebración del Congreso Científico de Salamanca, como corolario del recientemente efectuado en Oporto. La Universidad de Salamanca, si bien desea que las sesiones de ese Congreso tengan lugar en su sede, carece de los fondos necesarios para agasajar y hospedar a los delegados.

LLOYD GEORGE EN ALGECIRAS

MADRID, 13. — Telegrafían de Algeciras que el ex Primer Ministro de Inglaterra, Lloyd George, tenía el propósito de dirigirse hoy a Ceuta, pero aplazó el viaje a consecuencia de la fuerte marea reinante en aguas del Estrecho de Gibraltar.

GIBRALTAR, 13. — Llegó a ésta el hombre público británico Mr. Chamberlain y su familia. Estos partieron después con dirección a Algeciras, con objeto de reunirse allí con el ex Primer Ministro de Inglaterra Mr. Lloyd George.

CONGRESO NACIONAL DE ESTUDIANTES

MADRID, 13. — En breve se reunirá aquí el Congreso Nacional de Estudiantes, al cual concurrirán los estudiantes sudamericanos, con objeto de examinar las medidas tendientes a intensificar el mejoramiento de la enseñanza en las Universidades.

EN SU BRILLANTE DISCURSO LA CIERVA ATACA CRUDAMENTE A MAURA

MADRID, 13. — Se realizó en Murcia un banquete en honor del señor Isidoro La Cierva, con motivo de haber sido elevado recientemente a los consejos de la corona. Asistieron numerosos políticos, entre los cuales el ex ministro señor Maestre.

Se pronunciaron varios discursos elogiando a los hermanos La Cierva, y don Juan pronunció después una alocución patriótica que le valió entusiastas ovaciones. Fué un canto a España, especialmente a la unidad nacional, atacando duramente a las estridencias de los separatistas.

Dirigió veladas alusiones a la campaña de la Liga Regionalista Catalana, y puso tanto ardor en sus palabras, que la muchedumbre que le escuchaba, prorrumpió en vitores a Cataluña española.

Después trató de la cuestión electoral y dijo que no luchará contra sus afines, ratificando el propósito de no ir contra las fuerzas de Sánchez Guerra. Pero la nota saliente del discurso ha sido el recio ataque contra Maura. No le citó ni pronunció su nombre, pero desde el primer momento le aludió con una claridad meridiana.

Dijo que una personalidad eminente ha echado por tierra toda una vida gloriosa, dejando que se desbordara su vil pasión, con lo que quiso aludir al último discurso de Maura en el Congreso.

El discurso de La Cierva impresionó singularmente por esta cruda frase contra Maura, y todos recuerdan que éste elevó la personalidad de La Cierva dándole gran preponderancia en el gobierno.

Ahora el señor Maura se ha inclinado hacia el jefe regionalista catalán, señor Cambó, y entre éste y La Cierva existen antiguos rencores que culminaron en la última sesión del parlamento. El señor La Cierva sigue inspirándose en la violencia.

FIESTA HISPANO AMERICANA. — JUEGOS FLORALES EN SANTANDER. — ALGUNOS PUNTOS DEL PROGRAMA.

MADRID, 13. — Continúa con entusiasmo la preparación de los juegos florales hispano americanos, a realizarse en Santander.

El programa abarca la recepción a las delegaciones femeninas americanas que formarán la corte de amor, y al jefe de Estado de mérica mantenedor de la fiesta literaria; una feria de muestras de las industrias del Norte de España, organizada por la Cámara de Comercio de Santander; una excursión a los Picos de Europa; un partido de football hispano americano; una función de gran gala; fiestas organizadas por la Diputación, el Ayuntamiento, el Ateneo de Santander y la Sociedad Menéndez Pelayo, en honor de las representaciones americanas.

En la fiesta literaria habrá un premio de honor, que consistirá en la Flor Natural y 25.000 pesetas, que será otorgado a la composición en verso "Canto a la Madre España", que elija el jurado; otro de 5.000 pesetas para la mejor composición dedicada a la reina de España, como reina de la fiesta y otro de 2.000 pesetas al mejor estudio que se presente sobre la poesía popular de la América Española. Este premio ha sido donado por el marqués de Valdecillas.

CADA VEZ SE ACENTUA MAS EL PARA ESPAÑA GRAVE PROBLEMA CATALAN.

MADRID, 13. — En el Teatro Comedia se efectuó un mitin de afirmación maurista. Hablaron don Pío Zabala y el Conde de la Mortera, conviniendo en que del Parlamento español nada puede esperarse respecto al problema catalán.

Dijeron que el reconocimiento de la lengua catalana no es el único ni el vital punto del problema, sino que el todo estriba en el amor que debieran tenerse Castilla y Cataluña, agregando que debe concederse a Cataluña amplia autonomía.

EL EDITORIAL DEL HERALDO DE HOY

MADRID, 13 — El "Heraldo" publica un editorial pidiendo la negociación de nuevos tratados sobre la propiedad literaria con todas las naciones, con bases convenientes para todas.

El citado diario considera conveniente la formación de una gran sociedad universal de autores con el objeto de defenderse mutuamente.

LOS ISRAELISTAS EN MARRUECOS

Injurias que se les infieren

MADRID, 13. — La mayor parte de los periódicos españoles publican artículos relatando los atropellos que se cometen en Marruecos contra los israelitas, coiciden todos en protestar enérgicamente, pidiendo al gobierno tome cartas en el asunto.

Un jefe del ejército publicó us foleto, en el que se ataca a los sentimientos religiosos y a los hogares israelistas de Larache, y la colonia israelista elevó su protesta ante el alto comisario señalando la antigua amistad entre los hebreos y los españoles, pidiendo que sea castigado el jefe de la sanidad, que les ha injuriado, pues ellos se consideran españoles.

El diario "El Sol" traslada esa protesta al gobierno, y pide que se proteja, como es de justicia a los iraelistas, que son el elemento más culto e inteligente de Marruecos.

ITALIA

ACUERDO COMERCIAL FRANCO-ITALIANO

ROMA, 13. — Los círculos políticos y comerciales se muestran gratamente impresionados con motivo de la firma del acuerdo comercial entre Francia e Italia.

REUNION DEL CONSEJO FASCISTA — INFORME DEL GENERAL DELBONO SOBRE LA MILICIA NACIONAL

ROMA, 13. — En la reunión que celebró el Concejo Fascista, presidida por el Primer Ministro, señor Mussolini, el General Delbono expuso la organización y fines de la milicia de seguridad nacional. El informe del General Delbono fué aprobado por unanimidad. El gran Consejo Fascista, de conformidad con las órdenes de Gobierno, decidió que todas las escuadras de acción sean disueltas a fines del mes en curso y formen parte de la milicia de seguridad nacional. El carácter de esta milicia será esencialmente fascista y mantendrá sus símbolos y denominaciones. El Consejo se ocupó de los informes presentados por los partidos fascista y nacionalista y encargó al Primer Ministro, señor Mussolini, que nombrase una comisión mixta, compuesta de los dirigentes de los partidos Fascista y de Asociación Nacionalista, con le fin de estudiar los criterios realistas y el problema sobre las relaciones entre estas dos organizaciones nacionales. El Consejo Fascista vuelve a afirmar que los principios de sindicalismo, fascista, son contrarios a la lucha en favor de la clase obrera. El Gran Consejo Fascista aunque reconoce la necesidad de organizar corporaciones fascistas, hizo voto porque las relaciones entre la Confederación de corporaciones sindicales con las Confederaciones patronales, sean cordiales a fin de salvaguardar los intereses de los trabajadores.

AMNISTIA

ROMA, 13. — El Ministro de Justicia, señor Oviglio, tiene intención de ampliar la reciente amnistía estableciendo otra reducción en las penalidades por delitos políticos y sociales a fin de facilitar mayormente la pacificación social.

AEREOPLANOS PARA EL EJERCITO ESPAÑOL

ROMA, 13. — Las Sociedades Fiat, Ansaldo y Caproni, construirán setenta aereoplanos destinados para el ejército español.

GENERALES EN ACTIVIDAD

ROMA, 13. — Según la nueva formación del ejército, adoptada con la reforma proyectada por el Ministro de la Guerra, General Díaz, quedan en servicio activo ocho generales comandantes de ejército o sean el Duque de Aosta, Díaz, Giardino, Pecori, Giraldi, Bottari, Caviglia, Badoglio y Vaccari.

FUSION DE PARTIDOS

ROMA, 13. Se asegura la fusión de los partidos Fascistas y Nacionalista. — Se constituirá un solo partido, el cual accionará bajo una dirección única y en cooperación íntima.

LA SITUACION EN CERDEÑA — ACUERDO ENTRE SEPARATISTAS Y FASCISTAS.

ROMA, 13. — Las informaciones que se reciben de Cagliari afirman que la situación política de la isla ha mejorado notablemente en las últimas semanas y que los centros que mantenían antes una abierta hostilidad contra el gobierno central, se muestran ahora inclinados a modificar su actitud, convencidos de que el gobierno sabrá responder a los justificados anhelos de la Cerdeña.

Un despacho que el prefecto de Cagliari, doctor Gandolfo dirigió al ministerio del Interior, dice que a raíz de las gestiones que realizó en unión de caracterizadas personas de la localidad, considera que no tardará en llegarse a un acuerdo entre separatistas y fascistas. Los primeros se incorporarían en las organizaciones fascistas.

EL GRAN CONSEJO FASCISTA

La reunión de hoy

ROMA, 13. — Se hallan presentes en la capital las personalidades fascistas que han sido invitadas particularmente, por Mussolini a concurrir a la reunión que celebrará mañana el gran consejo fascista.

Uno de los temas más interesantes a tratarse en dicha reunión, será el que se relaciona con los hechos ocurridos el mes pasado en Turín, motivados por la tentativa de rebelión de los ex agentes de la guardia real, que habían sido desmovilizados.

La investigación de estos sucesos estuvo, a cargo del diputado Giunta, quien en la reunión de mañana dará lectura de un extenso informe.

UNA SECCION FASCISTA EN PARIS

ROMA, 13 — El conocido esgrimista barón Athos di San Malato dirigió un mensaje al jefe del gabinete, señor Mussolini, saludándole en nombre de la sección del partido fascista, que se formó hoy en París.

VIAJE DE ESTUDIANTES POLACOS

ROMA, 13. — Los estudiantes polacos que recorren la península acompañados por el profesor Zelinski, se encuentran desde ayer en Bolonia.

Hoy les fué ofrecida una recepción en el gran salón de actos públicos de aquella universidad, concurriendo el rector, el cuerpo académico y numerosos estudiantes, que confraternizaron con sus colegas polacos.

LA OCUPACION DEL RUHR

Colaboracion de Italia a la accion franco-belga

Una bandera francesa quemada por los alemanes

KRUPP, STINNES Y THYSSEN ASEGURAN EL TRABAJO

PARIS, 13 — "Le Matin" ha recibido un despacho de Coblenza anunciando que los grandes industriales de Essen, entre ellos Krupp, Stinnes y Thyssen, permanecen en sus puestos y aseguran el trabajo.

¿MAS REPRESALIAS? — PROBABLEMENTE LOS ALIADOS OCUPARAN MAS TERRITORIOS.

PARIS, 13. — Los últimos informes recibidos de la región del Ruhr indican qu la vida continúa allí normalmente. Los representantes del Gobierno Alemán se abstienen de aparecer en negociaciones con Francia, especialmente en lo que se relaciona con las compensaciones y las restituciones industriales. Las negociaciones franco-alemanas para el arreglo de ciertas cuestiones concernientes al intercambio de productos entre Alsacia Lorena y Alemania, en las condiciones fijadas en el Tratado, debían iniciarse próximamente en Baden pero los alemanes parece que han desistido. Si los dirigentes alemanes persisten en su actitud actual, los aliados tomarán necesariamente medidas de represalia, extendiendo la ocupación de territorios.

LAS MINAS DE LA REGION DEL RUHR NO TOMARAN EN CUENTA AL GOBIERNO CENTRAL DE BERLIN.

PARIS, 13. — Comunican de Essen que los expertos ingenieros franceses y personalidades dirigentes de la cuenca industrial se reunieron en la Municipalidad. El Presidente del Gobierno de Dusseldorf declaró que a las autoridades locales les era imposible intervenir en el cumplimiento de las medidas concernientes al reparto de carbón. En esta reunión se decidió que las minas de la región del Ruhr no cumplirán en adelante las órdenes del Gobierno Central de Berlín y sí las órdenes de las autoridades locales.

EL GESTO FRANCES Y LA PRENSA INGLESA

LONDRES, 13 — Los diarios que más se oponían a la aplicación de las medidas francesas en la cuenca del Ruhr subrayan en sus ediciones de esta mañana la perfecta corrección que prevaleció en el curso de la ocupación, la cual está privada de todo carácter provocativo.

Algunos diarios constatan que la resistencia pasiva de los mineros del Ruhr hará aumentar los pedidos de carbón inglés para el continente.

LA OPINION PUBLICA EN INGLATERRA RESPECTO A LA ACCION FRANCESA

LONDRES, 13 — A medida que transcurre el tiempo, desde el avance de las tropas francesas en el Ruhr, la opinión pública británica comprende más la acertada actitud de Inglaterra negándose a embarcarse en esa aventura de la cual pueden esperarse muchos sinsabores, pero ningún resultado práctico y beneficioso. La misma Francia, cree que si pudiera echar máquina atrás lo haría muy gustosa, pero eso es materialmente imposible, pues iquivaldría a confesar su fracaso y daría nuevas alas a Alemania para resistirse a cumplir con sus obligaciones.

DIEZ INGENIEROS ITALIANOS PARTIRAN PARA EL RUHR

ROMA, 13 — "Il Giornale D'Italia", anuncia que Italia enviará a la región del Ruhr diez ingenieros. Se estudia lo referente al envío de guardias aduaneros.

ENJUICIAMIENTO DEL DIPUTADO CACHIN, TRAIDOR A FRANCIA EN LOS ACTUALES MOMENTOS

PARIS 13 — Los miembros de la Comisión Parlamentaria encargada de examinar el pedido de autorización a fin de enjuiciar al diputado comunista Cachin, se mostraron unánimemente favorables a esa autorización.

ALEMANIA NO ATRIBUYE GRAN IMPORTANCIA AL RETIRO DE SUS EMBAJADORES—

Declaración de Von Pinkerniel

PARIS, 13 — "Le Matin" en un despacho de Berlín dice que la actitud del gobierno alemán parece no estar concorde con la violencia de la prensa.

El gobierno alemán no atribuye extrema importancia al llamado de los representantes diplomáticos de Alemania en Francia y en Bélgica, a los que considera en uso de licencia.

También hace saber que las relaciones con las misiones aliadas no se han interrumpido y que las entregas de carbón podrán continuar a título de requisición.

Von Pinkerniel, miembro del Sindicato de Carboneros de la región del Ruhr ha declarado que es imposible disolver ese Sindicato hasta el 31 de Marzo próximo, fecha en que se discutirá al respecto con las autoridades francesas.

LOS PRIMEROS INCIDENTES. UNA BANDERA FRANCESA DESENARBOLADA Y DESTRUIDA EN STEELE—

BERLIN, 13. — Las tropas de ocupación izaron la bandera francesa en Steele, la cual fué bajada y destruída por alemanes. El burgomaestre presentó sus excusas a los franceses.

EL EMBAJADOR ALEMAN ENTREGO LA PROTESTA DE SU GOBIERNO—

VIENA, 13. — El embajador alemán en Viena entregó al Gobierno austriaco la protesta de su Gobierno contra la ocupación franco-belga del Ruhr.

PROTESTA DEL MINISTRO ALEMAN EN CHILE

SANTIAGO DE CHILE, 13. — El Ministro de Alemania, por orden de su Gobierno, entregó a la Cancillería una extensa nota de protesta por la ocupación franco-belga del Ruhr.

PROTESTA DEL EMBAJADOR ALEMAN EN MADRID

MADRID, 13. — Se espera con enorme interés la discusión del Gabinete sobre la protesta oficial presentada en el Ministerio de Relaciones Exteriores por el Embajador alemán, sobre la ocupación del Ruhr por las tropas belgas y francesas.

LOS BAVAROS CONTRA LA OCUPACION FRANCESA. — HINTLER, EL LEADER FASCISTA, ATACA EN UN CALUROSO DISCURSO AL GOBIERNO FRANCES. — ACTITUD DE LOS BAVAROS.

MUNICH, 13 — Se efectuó ayer otra imponente reunión participando en ella no menos de 10.000 personas, que escucharon la palabra de Adolfo Hittler, leader de los fascistas nacionales. Miles de personas que no pudieron obtener entrada al local donde se efectuaba la reunión, organizaron fuera un mitin que alcanzó, también considerables proporciones.

El discurso de herr Hittler

El leader Hittler, atacó, en su discurso, violentamente al gobierno y la ocupación francesa del Ruhr, gritando: ¡Abajo Francia! ¡Abajo los traidores alemanes que tratan con ella!! Los fascistas nacionalistas se están organizando para vengarse de los socialistas y usureros. Vamos a desembarazarnos de ellos y debemos hacer que el pueblo de Alemania se levante contra ellos. El resurgimiento de Alemania siguió diciendo, comenzará juzgando y ejecutando a los criminales responsables del serio trance por que atraviesa actualmente Alemania."

Los métodos fascistas

Hittler, atacó igualmente a los métodos parlamentarios, aconsejando adoptar los métodos fascistas. Después de la reunión los socialistas nacionalistas efectuaron el desfile por las principales calles cantando sus nuevas canciones fascistas, mientras la policía los seguía en automóviles.

EL GOBIERNO ALEMAN CONTRA FRANCIA

BERLIN, 14. — Hoy se reunió el Reichstag, y en bloque aprobó la actitud del Gobierno alemán respecto a Francia, resultando 283 votos contra 12.

EXPOSICION DEL CANCILLER CUNO AL REICHSTAG

BERLIN 13 — El Canciller hablando al Reichstag expuso con elocuencia el carácter militar del avance francés en el Ruhr contra una población pacífica que no quiere ni puede ofrecer resistencia. Refirióse a los sacrificios hechos por Alemania tratando de cumplir el Tratado de Versalles, agregando que con todo, se quería echar sobre los alemanes una carga más pesada quizá con el fin de destruir el organismo económico alemán. Y dijo, que se consumaba el último esfuerzo del imperialismo francés contra la economía alemana, que esa política violenta lleva cuatro siglos, demostrada por Luis XIV, seguida por Napoleón I y que concluye ahora: protestar ante el mundo, dice Cuno, es inútil, porque Alemania está sola.

Todo el Reichstag, estuvo de acuerdo con el Canciller Cuno, como lo estuvieron en sus discursos el Presidente del Reichstag, Loebe, el Jefe del Partido Popular, Stresemann y Mueller quien habló en nombre del Partido Socialista. En una palabra: fué unánime la protesta contra la ocupación del Ruhr.

FRANCIA

"LEGALITE" NUEVO DIARIO COMUNISTA

PARIS, 13. — Los comunistas que renunciaron y otros que fuerón despedidos de la redación del diario "L' Humanité", entre ellos Frossard y Tete, fundarón el Partido Unitario Comunista, cuyo órgano de publicidad se llamará "Legalité".

CREACION DE COOPERATIVAS EN VARIAS CIUDADES

PARIS, 13. — Por un decreto del gobierno se crean en varias ciudades de Francias cooperativas para el expendio de carne, a fin de abaratar este producto, mediante la supresión de los intermediarios.

PREPARATIVOS PARA RECIBIR AL PRINCIPE LUIS, EN MONACO

PARIS, 13. — Anuncian de Mónaco que se han realizado los preparativos para recibir al príncipe Luis y a la princesa, quienes son esperados allí mañana a la hora 11 y 30. Se realizará la ceremonia de la ascensión al trono en el palacio de Monte Carlo. Se ha levantado un arco triunfal en la plaza. Los viajeros serán recibidos en la estación férrea por las autoridades y numeroso público.

EL EX EMBAJADOR DA CUNHA

PARIS, 13. — El ex embajador de Brasil en Francia, señor Gastao da Cunha, ha llegado a esta capital procedente de Baden. El estado de salud de dicho diplomático es delicado.

RUMANIA

INVASION HUNGARA RECHAZADA

BUCAREST, 13 — De fuente insopechable se confirma la noticia que dos desacamentos de tropas húngaras cruzarón la frontera en Ared, viéndose obligados á retirarse por la resistencia opuesta por las tropas rumanas.

Ha sido señalada la concentracón de tropas rúngaras en la frotera rumana.

SUECIA

EL NUEVO PRESUPUESTO

ESTOCOLMO, 13. — El presupuesto para 1923, se eleva a la suma de 737.561.000 coronas. En 1923 elevábase a 930.600.000 de la misma moneda.

UN DISCURSO DEL REY

ESTOCOLMO, 13. — El rey pronunció un discurso ante los miembros del parlamento, haciendo alusión a las prerrogativas de la Liga de las Naciones para resolver los problemas posteriores a la guerra.

Las declaraciones del monarca se interpretan como una proposición de Suecia, de que el problema de las reparaciones sea sometido para su resolución a dicha Liga.

Se cree que la presentación de esa propuesta es inminente.

IRLANDA

TRES EJECUCIONES

DUBLIN, 13. — Esta mañana se ejecutaron en Dundalk tres hombres por habérseles encontrado armas y municiones.

INCENDIO DE UNA CASA DE COS GRAVE

DUBLIN, 13 — Varios hombres armados incendiaron la casa que el presidente Cos Grave posee en Bally Boden, cerca de Rathfarnham. Este atentado se llevó a cabo esta mañana. Cos Grabe hacía tiempo que no ocupaba ese edificio.

BÉLGICA

NEGOCIACIONES ECONOMICAS ENTRE FRANCIA Y BELGICA

BRUSELAS, 13. — En una reunión celebrada en la Cámara de Comercio Francesa en esta capital, el Embajador de Francia, M. Maurice Herbette, al comentar las negociaciones económicas que se realizan entre los gobiernos francés y belga, dijo que si llegara a concluir un acuerdo aduanero, que asegurara la protección razonable de la industria y de la agricultura de ambos países, Francia podría mantener y aún aumentar su expansión comercial.

GRECIA

RENUNCIA DE UN MINISTRO GRIEGO

ATENAS, 13 — Ha presentado renuncia de su cargo el ministro de Justicia.

ATENAS, 13 — El ministro de Agricultura reemplaza al ministro de Justicia, señor Sideris.

COBROS INDEBIDOS

ATENAS, 13 — Se ha dictado un decreto por el cual se obliga a restituir las indemnizaciones injustamente abonadas por el anterior régimen, especialmente a súbditos griegos.

LOS MUSULMANES EN TENEDOS

ATENAS, 13 — Los oficiales de los torpederos franceses e ingleses que desembarcaron en Tenedos constataron que no se había llevado a cabo la anunciada matanza de la población musulmana en esa isla.

GRECIA DESEA LA PAZ

ATENAS, 13 — El ministro de Relaciones Exteriores ha asegurado al ministro de Francia, en ésta, que las intenciones de Grecia son pacíficas. Dijo que la presencia del general Pangalos en la región del Tracia tiene por fin mantener la disciplina y la paz.

ESTADOS UNIDOS

LA CONFERENCIA PANAMERICANA. — HUGHES ACEPTO LA INVITACION CHILENA. — ASISTIRA A LA CONFERENCIA.

WASHINGTON, 13. — Hughes asistirá a la Conferencia Panamericana a realizarse en Santiago de Chile, si sus ocupaciones se lo permiten. Por el momento ha aceptado la invitación que le fué enviada por intermedio de Mathieu, aunque los detalles del viaje no se han determinado todavía.

Se añade, además, que en el caso de que Hughes asista a la Conferencia de Santiago, hará una visita a Buenos Aires, Montevideo y Lima. No permanecerá en Santiago sino unos pocos días, pues urge su presencia en Washington con motivo de la situación europea.

CAMPEONATO UNIVERSAL DE BILLAR

CHICAGO, 13. — Jake Schaefer ganó el partido de billar contra Roger Conti, por 500 contra 131. El total de puntos hasta ahora durante los tres días es de 1.500 para Schaefer y 781 para Conti.

Schaefer jugará contra Willie Hoppe para el campeonato dentro de 30 días.

SIGUE EL PROCESO A LOS MIEMBROS DEL KU-KLUX-KLAN

Declaraciones de algunos testigos

BEASTROP, 13. — Durante el proceso se demostró que la seccinó local del Ku Klux Klan ha organizado numerosas deportaciones y ha condenado a sus víctimas a la pena de flagelación.

El testigo Mr. Norseworthy declaró que había sido capitán del Klan y confesó que había participado en varias expediciones.

Aseguó que el Klan utilizaba capullas blancas en los días de ceremonia y capullas negras durante sus "raids".

DECLARACIONES DE DOS TESTIGOS

BASTROP, 13. — Uno de los detenidos por sospechas que están complicados en los asesinatos cometidos por los encapuchados, llamado Burnett, fué nombrado en el juicio de hoy por le testigo Nelis, quien dijo que sabía que había participado en las actividades de los miembros de la Ku-Klux-Kan.

El testigo no se atrevió a dar los nombres de los miembros organización, confesando que había sido amenazado por ellos.

Una muchacha de 17 años prestó declaración, asegurando que una noche fué sacada de su casa por unos hombres enmascarados, que la colocaron en un tren, acusándola de ser inmoral. Entre los sospechados detenidos indentificó al Dr. Mc Koin.

ARGENTINA

VARIAS NOTICIAS

BUENOS AIRES, 13 — Después que la Convención Radical proclamó candidato a Senador el señor Goyeneche, el público que esperaba en la calle, compuesto en su mayoría de partidarios del ex Presidente de la República señor Hipólito Irigoyen, acogió la proclamación con gritos hostiles, llegándose a temer que se produjeran incidentes, lo cual fué evitado mediante la pronta intervención de la policía. Esta noche se efectuará en los comités radicales principistas la elección directa del candidato a senador del partido.

—De acuerdo con el decreto del ministerio del Interior sobre la participación de los empleados en la política, el Intendente Municipal dictará otro decreto en el mismo sentido para los empleados municipales.

PARAGUAY

FALLECIMIENTO DEL DOCTOR SOLALINDE

ASUNCION DEL PARAGUAY, 13. — Ha fallecido el doctor Cirilo Solalinde, uno de los últimos convencionales de 1870, ex-director del Hospital Militar y médico particular de Francisco Solano López. Con motivo de su fallecimiento los diarios publican sentidas notas necrológicas.

DESTROZOS EN LAS LINEAS DEL FERROCARRIL CENTRAL

ASUNCION DEL PARAGUAY, 13. — El coronel Ayala y el ingeniero señor Fortoca, del Ferrocarril Central Paraguayo, realizaron el recorrido de las líneas de esa empresa con el objeto de verificar el estado del material rodante antes de reanudar los servicios y a fin de justificar los perjuicios realizados por los revolucionarios a las vías férreas. Es probable que el monto de estos perjuicios lo fije una comisión ad-hoc cuando el coronel Ayala presente su informe al respecto.

VUELVESE A LUCHAR EN EL NORTE PARAGUAYO

ASUNCION, 13. — Noticias de fuente oficial dicen que las montoneras revolucionarias, que el miércoles ocuparon el pueblo de Lima Norte, apresando al jefe político, llegaron ayer a Nueva Germania, a nueve leguas de San Pedro.

Parece que intentan apoderarse de este último punto.

Los revolucionarios alcanzan a unos doscientos, con tres ametralladoras.

"El Liberal" informa que en la región Norte las montoneras muestran gran actividad.

Una partida ocupa el extremo Este de la estancia La Fonciere, reclutando parte de las peonadas de la misma y requisando 300 caballos.

Añade que, según declaraciones de uno de los jefes, la revuelta empezará otra vez, pues esperan que una parte de los políticos colorados intervenga operando sobre la capital.

Continúa diciendo que para el nuevo movimiento se proponen conseguir un vapor en esa, que será tripulado por la Liga Patriótica Argentina, para cuyo efecto el coronel Mendoza irá a esa a traerlo, juntamente con nuevas partidas de armas.

Fueron puestos en libertad los diputados revolucionarios señores Ortellado y Coppulo, además del doctor Pablo Duarte.

PERU

EL PRESUPUESTO DE 1923

LIMA 13 — Las comisiones respectivas de ambas Cámaras legislativas no se han expedido todavía respecto del presupuesto para el año actual.

Se cree que el Poder Ejecutivo no convocará al Congreso a sesiones extraordinarias hasta que las expresadas comisiones no hayan presentado sus respectivos despachos.

EL CONTRATO FERROVIARIO

LIMA, 13 — En la reunión realizada ayer en la Cámara de Diputados, a la que asistió el ministro de Fomento, se trató definitivamente el contrato ferroviario y quedó convenida entre el Poder Ejecutivo y la Cámara la aprobación del expresado proyecto.

TEATROS

Chaliapine paternal

No obstante la vida realmente novelesca del hijo de aquel barquero del Volga que llegó —por su arte de intérprete lírico— a hacer su contrata en los más exclusivos círculos de la nobleza rusa y a conquistar fama universal, Chaliapine es un ardiente devoto de la vida del hogar.

Helo aquí, en nuestro grabado, con sus dos hijitas, con la más honda y dulce expresión paternal.

Chaliapine, que obtuvo permiso del gobierno de los soviets para hacer una "tournée" por el extranjero, canta actualmente en el Metropolitan de Nueva York. Hace algún tiempo informamos que al abandonar Londres, en donde diera algunas audiciones, había manifestado intranquilidad por su familia, que quedó en Rusia, y que su preocupación era la de terminar cuanto antes sus compromisos para regresar al lado de los suyos.

EL "AMERICAN CIRCUS".

SE PRESENTARA EN BREVE

Los aficionados a los espec-... ción zoológica compuesta por tigres, leones, elefantes, camellos, monos, perros, caballos, etc.

La empresa nos comunica también que los Jueves, Sábados y Domingos, se realizarán grandes matinées dedicados a los niños...

Doña María Guerrero y A. Fernando Díaz de Mendoza se aprestan a visitar este año la Capital vecina para actuar en el Cervantes. Se han provisto al efecto, de una serie de novedades, a fin de que la temporada esté a nivel artístico con el elenco y el es-...

...Margot Alvarez Martínez de Buero, y que ha preparado y organizado el Diner-Baile de hoy en el Hotel Carrasco, va a obtener un sonado éxito. El propósito de la fiesta, que es de beneficencia; la índole de la misma, el prestigio de quienes han intervenido en su organización y...

Crónica Social

Compatriotas en el extranjero

La niña Edda Palacios Villagrán, que reside en París conjuntamente con su tía, la distinguida dama uruguaya Esperanza Villagrán de Ciganda.

"José Pedro Ramírez Chain y señora participan a usted el enlace de su hija María Isolina con el señor José Claudio Williman y le invitan a presenciar la ceremonia religiosa que se efectuará en la Iglesia de San Francisco de Asís, el 15 del corriente, a las 7 y 1|2 p. m. — Enero 15 ...

...rita María Isolina Ramírez Eastman y le invitan a presenciar la ceremonia religiosa que se efectuará en la Iglesia de San Francisco de Asís, el 15 del corriente a las 7 1|2 p. m. — Enero de 1922.

—El 17 del corriente se realizar el enlace de la señorita Joa-...

...original y genuina Preparación de Wampole es hecha solamente por Henry K. Wampole & Cía., Inc., de Filadelfia, E. U. de A., y lleva la firma de la casa y marca de fábrica. Cualquier otra preparación análoga, no importa por quien esté hecha, es una imitación de dudoso valor. En las Boticas.

...mente inofensivo es previsión suficiente para destruir en gérmen semejantes calamidades. La señoras que emplearan el Lysoform, es seguro que habrían de ser esclavas de una sencilla costumbre que asegura la posesión de una perfecta salud general.

MENDEL Y Cía.

Cerrito 643 — Montevideo Rvo.13-E.13.

Los servicios portuarios y el Estado

Lo que más singulariza la explotación de algunos puertos comerciales y más demuestra la conveniencia de que sus servicios se hallen estadizados, es la necesidad de abaratarlos y llevarlos si es necesario hasta la gratuidad, como medio de proteger y desarrollar los factores cuya potencialidad depende estrechamente de las condiciones económicas en que los tráficos portuarios se desenvuelven. Ya dijo ésto el ingeniero Serrato, hace algunos años, en el principio de la organización administrativa del puerto de Montevideo, al sostener que no debía importar que la explotación de éste no diera utilidades pecuniarias, y ni aún que diera pérdidas, porque los beneficios portuarios deben ser de otro orden e indirectos. "El mayor trabajo en forma variada, dijo aquel ciudadano en documentos que vieron la luz pública, que proporciona un gran movimiento y un gran intercambio comercial, reditúa más, pero mucho más, al país, que las tarifas compensadoras de los servicios que el Estado presta con el Puerto. El mayor trabajo se traduce de inmediato en mayor consumo y mayor producción, los que a su vez repercuten en seguida sobre el progreso económico del país, el bienestar general y el acrecentamiento de la renta pública. Si las tarifas y reglamentaciones futuras no responden a estas ideas, habremos perdido el tiempo y dinero al construir el puerto de Montevideo. Las halagüeñas perspectivas que alimenta el sentimiento nacional, desde que somos independientes, respecto a la trascendencia fundamental de la obra, se trocaría en la mayor de las desilusiones, al contemplar el progreso no interrumpido de los puertos vecinos que obedecen a otras condiciones y exigencias, mientras que el nuestro, cómodo y seguro, no serviría sino al intercambio propio del país". Y el mencionado estadista terminaba diciendo: "Esto no basta ni puede ser la aspiración nacional! Para esto, no era necesario gastar quince millones de pesos!"

Porque el encarecimiento de los transportes — de los cuales ... servicios portuarios no son ... mula o sistema intermedio, que podría consistir en enjugar con el rendimiento del tráfico del consumo la modicidad del tráfico de trasbordo; o bien empleando cualquier otro medio o recurso, que será siempre, cualquiera fuese el elegido, inasequible a la iniciativa, a la capacidad y a la conveniencia de los lancheros particulares.

Los sistemas de explotación de los puertos comerciales forman parte integrante de la política económica desarrollada en cada país, y están organizados según sean las condiciones naturales y geográficas de cada uno, con relación a sus zonas de acción respectivas y a la acción de los puertos vecinos o rivales. Así, por ejemplo, el de Buenos Aires es terminal de itinerarios, en cambio que Montevideo lo es de simple escala; Buenos Aires se halla a menores distancias que lo está el nuestro de los otros puertos de la cuenca rioplatense; Buenos Aires es el puerto de matrícula de la totalidad de las empresas y líneas de vapores de los ríos; Buenos Aires se halla en consecuencia, en situación muy superior y distinta que Montevideo para servir los tráficos a que nos referimos; y en él no es necesaria, entonces, la acción oficial traducida en monopolio de los servicios. El puerto nuestro, en cambio, carente de todos aquellos recursos, y empequeñecido cada vez más frente al constante desarrollo del coloso vecino, necesita, por el contrario, para defender su zona de acción cada vez más cercenada, la influencia, la protección oficial directa, que ampare y abarate los trasbordos y reembarques que todavía nos quedan. Y esa influencia, esa protección, ese abaratamiento sólo puede prestarlos, según ya hemos dicho, el Estado, y en cambio no pueden prestarlos, como es lógico, ningún particular.

He ahí una primera causal de la necesidad y de la conveniencia que existen en nacionalizar los lanchajes. Es el interés nacional invocando todas las razones arriba expuestas. Razones, como se ha visto, y como en otro artículo se verá con mayor amplitud, de un orden infinita-...

Nuestros médicos en Europa

...zar muy importantes investigaciones científicas en el vasto campo de la radiología y de las aplicaciones eléctricas médicas en general.

Este distinguido compatriota recorre en este momento las mejores clínicas de París, Berlín, Hamburgo, Viena y Roma, ob-...

Junta Electoral

...Somos partidarios de que se descanse, pero no con la frecuencia con que descansan los señores miembros de la Junta.

Si continúan así, terminará el mes de Enero sin haberse concluído con el escrutinio.

El Presidente de la Liga de las Naciones doctor Agustín Edwards

MANIFESTACIONES QUE A NUESTRO REPORTER HIZO A BORDO DEL MAGNIFICO LINER "ANDES"

Cuando, luego de esperar, pacientemente, durante una hora, en un extremo de la planchada que de uno de los mástiles del majestuoso liner "Andes" descendiese la bandera amarilla, — señal de la estada del médico representante de nuestra Sanidad — aparecimos a bordo de esa formidable nave de la Mala Real Inglesa, a quienes primero encontramos ayer de mañana, fué a los componentes de la delegación estudiantil brasileña ante el campamento americano en Piriápolis que todos los años, bajo el patrocinio y organización de la Asociación Cristiana de Jóvenes, se realiza en aquel en-... nuestra puntualidad, pués fuimos los primeros en escalar la planchada y hasta los primeros en arribar a la dársena, — salvo algunos marineros, changadores y otras gentes menudas, — nuestro turno fué relegado y solo logramos nuestro objeto cuando justa y cabalmente faltaban 10 minutos para que el "Andes" se hiciera de nuevo a la mar, rumbo a Buenos Aires.

Con una exquisita gentileza, el señor Edwards se sometió a nuestras preguntas, que fueron tan breves como la brevedad inquietante del tiempo nos lo permitió. De modo que tuvimos que comprimir fatalmente nuestra in-...

El doctor Edwards en pose para EL SIGLO.

Comentarios internacionales

Cortesías internacionales

La viruela en Rivera

Acercamiento hispano - americano

El campamento estudiantil en Piriápolis

Ayer llegó la delegación del Brasil

A bordo del liner inglés "Andes" llegaron ayer los delegados brasileños ante el Campamento Estudiantil Americano de Piriápolis. Conversamos con algunos de ellos que se mostraron satisfechísimos del éxito que, año a año alcanza esa fiesta de confraternidad. Tuvieron expresiones de elogio para los dirigentes de nuestra Asociación Cristiana de Jóvenes, organizadora de estos campamentos y, como en oportunidades pasadas, se mostraron también dispuestos a hacer de nuevo un franco derroche de compañerismo y buen humor.

Integran esta delegación —que preside el doctor Erasmo Braga— los estudiantes de Derecho señores Rodolfo R. Nogueira y Pedro Simoes, de Medicina, señores Paulo Lotufo y Luiz Galiréz, de Ingeniería señor Luiz de Souza, y el secretario de ella, señor Waldo B. Davison, acompañados por un periodista, el bachiller señor Reichild Nogueira.

CON EL DOCTOR BRAGA

Uno de los que integra la delegación brasileña, el doctor Braga, nos hizo algunas declaraciones respecto al espíritu de confraternidad americana reinante en aquel gran país del Norte. Las cuestiones de política interna, que ha poco adquirieron proporciones alarmantes para la tranquilidad de aquel Estado, tienden a desaparecer. Con todo, sobre la prensa pesa aún la censura, como medio de evitar cualquier resonancia desagradable, — nos dijo el doctor Braga.

En cuanto al desarme del ejército y la escuadra, en Río Janeiro el ambiente continúa agitándose, aunque parece predominar una tendencia contemporizadora en homenaje a la armonía americana, que el Brasil — agregó el doctor Braga — es el primero en desear ardorosamente.

Por otra parte la situación económica del Brasil obliga a la disminución de la fuerza armada, la que se producirá probablemente en este período presidencial.

Nos habló, así mismo, de que el Presidente de la Liga de las Naciones, señor Edwards, les había hecho a todos los delegados interesantísimas declaraciones sobre los principios de justicia y solidaridad en que está sólidamente cimentada aquella Liga refiriéndose en idénticos términos a la América, donde aquellos principios pueden ser...

Crónicas sudamericanas

LA DEFENSA CHILENA

El monumento a Artigas

La mortalidad infantil

Los maniobras militares

FARMACIAS DE TURNO

Farmacias que se encuentran abiertas al servicio público todo el día domingo 14 de Enero.

SEGUNDO TURNO

IMPERIAL, calle Sarandí esq. Pérez Castellanos.
GARI, calle Treinta y Tres esquina Piedras.
MATIAS GONZALEZ, calle Andes número 1381.
MONTEVIDEO, calle Maldonado esquina Río Branco.
CALVEIRA, calle Paysandú esquina Río Negro.
CARLOSENA, calle Uruguay esquina Ejido.
MERCEDES, calle Mercedes esquina Sierra.
GRECO - LATINA, calle Constituyente esq. Juan M. Blanes.
BONASSO, calle 18 de Julio esquina Defensa.
COROMINAS, calle 8 de Octubre esquina Garibaldi.
DE LA LLAVE, 21 Setiembre esquina Brito del Pino.
LABAT, calle Miguelete esquina Magallanes.
FERRERO, calle Sierra esquina Nicaragua.
DE LA FACULTAD, Avda. Gral. Flores 2173.
BULLA, Avenida General San Martín número 2631.
FERRERO (Sucursal), Avenida Gral. Flores número 2841.
PASO DEL MOLINO, Agraciada 995a (Paso del Molino).
PALADINO, calle 18 de Julio número 201 (Unión).
ESPECIAL, calle Pereyra número 71 (Pocitos).
ESPAÑOLA, calle Grecia N.o 253 (Cerro).
PACCARD, Colón.

En Inglaterra y en el País de Gales, la mortalidad infantil que era en 1900 de 155 por mil, ha bajado a 8 por mil en 1920. Otros cuatro países en Europa tienen una mortalidad infantil inferior a 100 por mil; Noruega ...

Espíritu de imitación

Exposición de Industrias

... para ese fin sólo se dispone de la planta baja del local de la Unión Industrial Uruguaya, que tiene una superficie de más de quinientos metros cuadrados, y podrá prestarse para que los asociados ofrezcan una exhibición, sino en el total de las industrias, será por partes, o por secciones ...

... gremiales y por el término breve para que en poco tiempo haya desfilado un conjunto apreciable del esfuerzo industrial en pro del trabajo nacional.

La ubicación del local es aparente por estar a la vuelta del Correo en la calle Treinta y Tres ...

El nuevo ministro de Polonia

SU PROXIMO ARRIBO

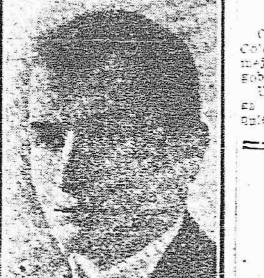

Conferencias

DEL DOCTOR LUIS OTERO

Cuando unos van

LOS OTROS ESTAN DE VUELTA

Los departamentos al día

(Revista noticiosa)

SAN JOSE

COLONIA

CANELONES

SAN RAMON

Inauguración de un varadero

EN EL ARSENAL DE MARINA

Carnavalescas

TABLADO LIBERTAD

"CASA DE GALICIA"

Tranvía «La Comercial»

RECORRIDO DEL N.o 38

Registro Civil

MATRIMONIOS

DEFUNCIONES

POLICIA

FUEGO

EXPLOSION DE UN MOTOR

UN EQUIVOCO FATAL

ACCIDENTE

MARITIMAS

ANDES

POELDIJK

HARMODIUS

FLUVIALES

Canciones argentinas

La tristeza de la vidalita

Edgar Neville.

Frigorífico Liebigs

V Conferencia Pan-Americana

En la tumba del general Rivera

La ceremonia de ayer

Administración general de Correos, Telégrafos y Teléfonos

TARIFAS POSTALES

APLICACION DE LAS TARIFAS

ARTE = CRITICA = LITERATURA

Los claros días

Contemplaba el paisaje familiar y querido;
Un crepúsculo áureo
Recortaba el perfil de los negros cipreses.
Las redondas colinas de esmeralda suave
Y la nota sensual de los rosales varios.
Y más allá, la mar, — El Plata azul y amplio
De limpidez tranquila bajo el añil del cielo,
Y en el último plano, como fondo del cuadro,
Un horizonte tenue esfumándose en sueños...
Amada:
Mi corazón te siente vivir en el paisaje,
—El paisaje es el alma sensitiva del mundo,—
Un perdurable sueño que resiste a la muerte;
A la profunda, eterna corriente inexorable
Que nos lleva al Olvido. Nuestra vida.
—Sombra, barco y nube, como dijo el Poeta,—
Perdura en el extático soñar de los paisajes!...
Y yo:
—Viajero melancólico y efímero,—anhelo
Tener un alma siempre contemplativa, férvida,
Para amar el paisaje que me devuelve ahora,
—Unido al panorama noble, severo y claro,—
Una dicha pretérita rediviva en su seno!...

1922. ENRIQUE BIANCHI.

Crítica literaria

"El hermano asno"

Recordamos haber leído, hace poco tiempo, una impresión muy interesante del celebrado actor francés, — espíritu culto y fino, — M. Signoret, acerca de los públicos de Sud América. Decía, este original artista, que durante su gira teatral había podido comprobar una individualidad perfectamente destacada, en lo que se refiere a carácter, psicología, modalidad espiritual, gustos, formas de sentir, entre los países latino-americanos; divergiendo, por tanto, este concepto, del juicio muy común que se tiene en Europa de Sud América al imaginar un sólo grupo de pueblos, de razas, sin matices intermedios y diferenciales.

Esos matices existen en América, — y la mayoría de los críticos no lo han visto, o, por lo menos, dicho,—y se denotan tanto en el alma de sus diversos pueblos, como en las líneas y aspectos de sus paisajes maravillosos. Y del distingo y acentuación de esos matices; de la singularidad, de la individualidad de cada pueblo de América, depende, sin duda, el porvenir artístico de los mismos.

No sustentaremos un concepto rígido, "tainiano", en la historia crítica del arte. No obstante, es fundamental, en principio, la teoría de las influencias am- ...

... anhela. Ni sayal, ni silicio pueden apagar en el protagonista al hombre mundano, — Mario, — que otrora vivió, soñó, amó, sufrió la vida intensa, verdadera. Un hombre que, amargado, se retira del mundo para entregarse a la edificante meditación del claustro: a esto se reduce el argumento propiamente dicho de la novela; pero ¿dónde radica ese interés creciente, apasionado, que lleva nuestro ánimo de una en otra página hasta el final?

"El hermano asno" se desarrolla dentro de un ambiente de densa espiritualidad. Su acción es siempre interior. Es, desde luego, un libro exquisitamente subjetivo. El dulce y sufriente Poeta, — Fray Lázaro, — va anotando, ¡con qué tenue y turbador encanto!, sus sensaciones, sus melancolías, sus inquietudes de aquella vida reconcentrada y soledosa del convento.

Todo: — hombres, sentimientos, paisajes, particularmente estos últimos, — están vistos por una pupila de fino y sensitivo esteta.

Pocos libros hemos leído, — de autores americanos, — en que la sensación estética del paisaje se halle dada con elegancia, con emoción, con síntesis, con ponderado equilibrio, como en "El hermano asno".

...

Del Kempis

Cómo debes evitar el juicio temerario

Bibliográficas

Manual del revolucionario

"La amada inmóvil"

... do y conmovedor poeta mexicano, — "La amada inmóvil".

Dentro de la importante obra poética de Amado Nervo, este libro, sino lo más perfecto artísticamente, es lo más interesante como valor espiritual esencialmente.

Nuestro público lector, que ha demostrado una manifiesta predilección por el gran poeta americano, tiene con esta nueva edición del editor señor García, ocasión propicia de leer una de las mayores obras de Nervo.

"La amada inmóvil" trae un proemio del mismo poeta de alto interés moral y filosófico. El poeta relata en dichas páginas el doloroso acaecimiento íntimo que motivó su libro.

La edición, como todas las del ...

Los grandes pintores clásicos

«El enterramiento del Conde de Orgaz» célebre cuadro del GRECO, existente en Toledo (iglesia de Santo Tomé)

Los maestros españoles

El genio castellano

"La lectura" ha comenzado a publicar, en varios volúmenes, el "Quijote". La flamante edición del libro de Cervantes, puntuada, por don Francisco Rodríguez Marín de una manera racional y discreta, diríase que produce en el lector la impresión gratísima y extraña de que se lee por primera vez el "Quijote". Leer la obra inmortal no es cosa corriente en España — confesémoslo con tristeza. — Se lee poco el "Quijote"; se hacen corrientemente pocas alusiones y referencias a este libro; se nota en el ambiente literario, en la atmósfera que rodea a determinadas grandes figuras de las letra, poca influencia, pocas huellas, poco calor de la concepción estética que Cervantes puso en el mundo. Un atento observador de nuestra literatura podría recoger datos curiosos respecto a la influencia de Cervantes entre sus compatriotas. A menudo, en un escritor empapado — aparentemente — de casticismo, con estilo casi arcaico, no encontramos ni el más ligero rastro del espíritu del Quijote; a la inversa, otras veces, en escritores al parecer extranjerizados, de estilo modernísimo, lleno acaso de galicismos, notamos un profundo, un íntimo hálito de la inmortal creación. Por citar algún nombre, no respecto al primer caso — muy abundante, — sino referente al segundo, traeré a la memoria el de Mariano José de Larra.

Y ¿cuál es el espíritu del Quijote? ¿En dónde reside el misterio fecundo que ha hecho que este libro llene el planeta y se ...

... ven a esos héroes: la generosidad, el idealismo, la pasión, el entusiasmo, la fe, etc., etc. El reproche ha sido hecho por algunos autores extranjeros; más tarde ha sido repetido en nuestra propia patria. Pero nada más lejos de la verdad que tal censura; basta leer la obra de Cervantes para ver cómo el autor se va poco a poco identificando con el personaje y cómo va sintiendo cada vez mayor la simpatía, el amor, la efusión que Cervantes siente por su héroe. El amor y la simpatía que manan de todas las páginas se comunican al lector, y el lector, que acaso comenzara el libro riendo, acaba por sentir una honda, inefable, conmovedora y subyugadora emoción ante la figura del bueno, del grande, del sempiterno soñador Alonso Quijano.

Don Vicente Salvá, en su estudio sobre el "Quijote", escribía las siguientes palabras: "Su objeto no fué satirizar la esencia y fondo de los libros caballerescos, "puesto que aumentó su número", sino purgarlos de los disparates e inverosimilitudes..." Sí; esto es exacto. El "Quijote" no es otra cosa que un libro más de caballerías. Pero, ¿cómo este libro de caballerías ha tenido el éxito inmenso a través del tiempo y del espacio que los demás no han podido tener? Si el espíritu es el mismo en este libro y en los otros, ¿de qué manera ese espíritu inspiró a Cervantes para obrar el portentoso milagro? El secreto está, sencillamente, en que sí, en efecto, el espíritu es el mismo, pero "con algo más". Esa añadi- ...

... bertad de espíritu", dice "una de las cosas que tiene ... hallar a Dios en todas las cosas ... pensar en ellas". No se puede dar fórmula más acabada del espíritu práctico del misticismo castellano. Pero todavía encontramos en este librito una frase más expresiva. Recomendando a sus hermanas Santa Teresa que sin dejar de entregarse a la vida interior, no abandonen las cosas de la tierra, añade: "Entended que, si es en la cocina, entre los pucheros anda el Señor". "Entre los pucheros anda el Señor:" ¿Podrá llegar a ser más plástica la fórmula del castellanismo?

Pues aun hemos de ver esos humildes pucheros castellanos hacer papel glorioso en la historia literaria de España. En la primera mitad del siglo XIX se produce entre nosotros una obra dramática de una contextura inaudita, excepcional. Es una fecundación del "Quijote" a distancia: a la distancia de dos siglos. La impresión que esa obra causó entre quienes la vieron representar las primeras veces fué de estupor y de asombro. Aludimos al "Don Alvaro", de Angel Saavedra. En el "Don Alvaro" alienta el mismo espíritu que en el "Quijote". El genio castellano — idealidad y práctica — se exterioriza en esa obra espléndidamente. Hoy no podemos tener idea de las sensaciones que ante ella experimentaron los hombres de aquel tiempo. De "maravilla monstruo" la califica, en 1846, Ferrer del Río, en su "Galería literaria". Y don Eugenio de Ochoa, en 1840, en sus "Apuntes para una biblioteca de escritores españoles contemporáneos" escribe la siguiente frase: en el "Don Alvaro" "se ve, desde el carácter más ideal, desde la creación más fantástica, hasta el rústico arriero sevillano, hasta el fogón y los "cacharros" de las posadas andaluzas" ...

Los poetas españoles modernos

CASTILLA

El ciego sol se estrella
en las duras aristas de las armas,
llaga de luz los petos y espaldares
y flamea en las puntas de las lanzas.
El ciego sol, la sed y la fatiga.
Por la terrible estepa castellana,
al destierro, con doce de los suyos
—polvo, sudor y hierro—el Cid cabalga.

Cerrado está el mesón a piedra y lodo...
Nadie responde. Al pomo de la espada
y al cuento de las picas el postigo
va a ceder... ¡Quema el sol, el aire abrasa!
A los terribles golpes,
de eco ronco, una voz pura, de plata
y de cristal, responde... Hay una niña
muy débil y muy blanca
en el umbral. Es toda
ojos azules y en los ojos lágrimas.
Oro pálido nimba
su carita curiosa y asustada.
—"Buen Cid, pasad... El rey nos dará muerte,
"arruinará la casa
"y sembrará de sal el pobre campo
"que mi padre trabaja...
"Idos. El cielo os colme de venturas...
"¡En nuestro mal, oh Cid, no ganáis nada!"
Calla la niña y llora sin gemido...
Un sollozo infantil cruza la escuadra
de feroces guerreros,
y una voz inflexible grita: "¡En marcha!"

El ciego sol, la sed y la fatiga.
Por la terrible estepa castellana,
al destierro con doce de los suyos,
—polvo, sudor y hierro—el Cid cabalga.

MANUEL MACHADO.

... tación extranjera, llega a ser en España una de las manifestaciones intelectuales más castizas y españolas, más hondamente españolas que aquí se han producido. ¿Por qué? Porque al "idea- ...

... mol y de bronce roscados por ... del tiempo o el arrebato de los bárbaros; hechos para la ... y condenados a la sombra de ... misterio sin majestad y sin de... ro, su imagen me suspende ...

De Ramón y Cajal

Belleza relativa

Los filósofos alemanes

De la locuacidad de los escritores

Santiago Ramón y Cajal.

Las páginas maestras

Los mármoles sepultos

José Enrique Rodó.

Aliocha

Federico Nieto

De Marco Aurelio

PAGINA BRAZILEIRA

Redactor: ALVES D'ALMEIDA Anno II. — N.o 69

Cartas devolvidas

Um academico do seculo XVIII

Conforme promessa ha dias feita a Vossa Mercê, que é grande meu amigo, vou escrever agora acerca de um poeta desconhecido.

E vou falar sem commetter a vulgaridade dos elogios academicos. Como Vossa Mercê não ignora, sou abstemio e já num fragmento de Epicharmo se diz que os homens que bebem agua são incapazes do dithyrambo.

Eu o sou.

E' verdade que o poeta é do seculo XVIII, e essa antiguidade permitte um pouco de maledicencia sem o soccorro de lei secca e sem a eventualidade de qualquer polemica desagradavel.

Vou contar o caso por menor, e verá Vossa Mercê que as minhas horas perdidas não são totalmente inuteis e vasias.

Ha um antigo proverbio ou coisa que o valha, que se expressa nestes termos: "Atirei no que vi e matei o que não vi."

E' uma ocorrencia feliz na historia de todos os erros.

Dos caçadores de quem provavelmente se originou o rifão, ou de outros anexiristas da sabedoria popular, passou a todos os imprudentes e incautos que se propõem conhecer a origem das coisas.

Ora, estando eu mergulhado no estudo de uns velhos codices manuscriptos do nosso Instituto Historico, lendo, ou antes, folheando (porque em verdade já não leio coisa alguma) topei com um empoeirado poeta que eu não buscava e nem sequer suspeitava haver existido, tantas são as sombras espectraes dos poetas esquecidos e ignorados.

Emfim, um dia, um breve momento, chega para essas miseras victimas do olvido.

Conheço das minhas leituras, e acho admiravel por isso que Vossa Mercê, aquelle dito de um salmado e malígno escriptor francês que escreveu: "De todos os poetas que ninguem lê, o melhor é Racine."

Que finura! que rara sinceridade!

Ora, estou para dizer-lhe que o poeta que descobri nos codices do Instituto, não é inteiramente bom, e talvez seja um pouco peior que Camões.

Refiro-me a Antonio de Oliveira, da — "Academia dos Esquecidos" — que se reunia de vez em quando sob os auspicios do primeiro conde de Sabugosa, vice-rei do Brasil.

Foi isso mais ou menos no primeiro quartel do seculo XVIII. O conde de Sabugosa era um varão austero e temente a Deus; logo que chegou á colonia, ao assentar a sua côrte na Bahia, tratou de cohibir os abusos, as irreverencias, a sbiltura de costumes.

Prohibiu, sob penas severas, os calandús, os candomblés os catercités armados pelos demonio á innocencia dos reinóes; e desappareceram desta arte as enganças e as talheiras, os lambesujos e outra praticas mimicas e choraes que engalavam a velha Bahia, jovial, amiga das festas.

Houve grandes gemidos por essa tristeza do vice-rei, que estrilhava em nome da religião o sagrado direito de dar á perna nos regabofes tradicionaes da colonia.

A Bahia, onde tudo mente até mesmo o céo, conforme a famosa observação do grande almirante e libertador d. Fradique de Toledo Oscrio, é, como todas as cidades tropicaes, necessitada quotidianamente de sol e chuva.

Está, no sua psychologia urbana, o bimbalhar dos sinos alternado com o vatapá. Oração e pimenta.

Não podia ignoral-o o vice-rei que, por natural compensação, supprimindo aquelles contínios obnoxios substituiu-os pelo alto e rigido recreio das sociedades literarias.

Foi assim que se serviu, com fino gosto (a meu ver muito contestavel) crear a "Academia dos Esquecidos" para repasto de alegria espirituaes.

O bem da Republica reclamava esses desfastios de alto estumo.

Considero inhabil essa compensação. Perdoe-me ainda uma vez Vossa Mercê e imagine hoje a suppressão do carnaval, substituido, por exemplo, pelo rumor de dentes de uma sessão publica da Academia de Letras.

Pois foi o que fez o vice-rei. Acabadas as festas populares, surgiu um Parnaso de quarta ou quinta ordem da colonia.

Ajuntaram-se os poetas, como sempre numerosos e não raro baldiageiros. Eram na maior parte latinistas, mestres regios, desembargadores e padres.

Essa gente de tomo difficil discutia [illegible] em prosa e verso (a [illegible] ver, sempre em prosa) e fa[illegible] restituindo ao Olympo a gargalhada homerica dos Numes.

Divertiam-se [illegible] tristement a la maniere [illegible]", como disse Montaigne.

[illegible] entre os poetas, busquei [illegible] vestigios de um certo [illegible] Nuno Pereira, ou "Peregrino da America", irmão [illegible] Lopo de Vega.

[illegible] folheei, os tres pesados volumes da Academia e [illegible] rastro da grande [illegible] phenix dos engenhos.

[illegible] pesquiza que, inesperadamente, [illegible] lento, [illegible] estafelado e rendilhado pelas traças. Através [illegible] inteiramente ignorado, [illegible] tendo havido dormido [illegible] injustiça dos homens.

[illegible] Vossa Mercê [illegible] Antonio de Oliveira [illegible] seu nome), disto a dis-

tancia de hoje não parece destestavel. Não sei se os nossos grandes poetas de agora, com egual patina, poderiam resistir ao cotejo, dada a hypothese que pudessem tambem escapar semi-nús pela reticula dos carunchos e dos lepismas tres vezes seculares.

O grande poeta (chamemol-o assim para que não se torne nosso inimigo pessoal), o grande poeta Antonio de Oliveira fazia decimas em linguagem e armava epigrammas em latim.

Em latim, elle saqueiava os bolsos de Marcial com a habilidade do ratoneiro illustrado e de boas letras, como os ha e sempre os houve, graças á eternidade de todos os vicios.

Mas, furtava habilmente, com luvas de pellica.

Vou dar um exemplo. Tendo-se proposto na Academia o thema — "Huma dama fermosa mas com poucos dentes" — saiu-se o nosso Antonio de Oliveira com esse gracioso distícho:

Rideo sæpe tibi, mihi nunquam, edentula, rides;
Quare nequis me rideat, ipsa refert.

E' inutil rir para as moças que não têm dentes; tudo fazem para não rir, voltam o resto para trás dos hombros e levam embora as outras que podem rir.

Não estará tudo isso bem remido e encaixado naquelle distícho?

Faltou-lhe apenas citar o autor.

Ride, si sapis, o puella ride assim escreveu Marcial num dos seus epigrammas que, certamente, serviu de modelo ao academico esquecido.

Outr'a esses furtos tinham o vaíncio da erudição latina e materna. E' de boa regra que os herdeiros, prodigos sempre dissipem a mãos largas o cabedal da familia.

No mesmo tom aventurou-se ainda o poeta a tratar igual thema numa decima vernacula. A eccisa saiu-lhe gongorica e complicada:

Não me soffre o coração
Que deixe assim ultrajar.
E desdentada chamar
A quem toda é perfeição.
Senhores, vá de questão:
No céo ha estrellas, é certo,
Reluzem sendo o sol perto?
Não! pois se Nise tem posto
Céo na boca e sol no rosto
Ver-lhe estrellas, é incerto.

Prefiro o distícho latino onde Marcial, sem duvida, descobriria alguma patavinidade obscura desculpavel num honesto gatuno colonial.

Quero ainda offerecer ao bom gosto critico de Vossa Mercê outra decima de Antonio de Oliveira.

Deve levar-se em conta que os poetas das antigas academias trata vam themas de antemão propostos. O subjectivismo, a inspiração pessoal desapparecia. Faziam versos á maneira de relatorios, sob informação official.

O marinismo, o eupruismo, o lyrismo, todas as escolas cultas do tempo mataram a poesia sob a fria mortalha de conceitos o metaphoras.

Não admira, pois, que o Parnaso se transformasse num conciliabulo de charadistas.

Agora o thema que haviam de desenvolver era o de — "um Amor perfeito mettido num malmequer".

Não falleceu a coragem ao nosso poeta, e eil-o intrepido a fabricar esta decima:

Lisandra quando quizeres
Das flores alguem sujeito,
Nunca dês Amor-perfeito
Rebuçado em malmequeres.
Pois se outra vez o fizeres
Pode ser que Fabio então
Vos diga: meu coração
Não dês taes flores a mim
Porque é dar cartas de sim
Com sobrescripto de não.

Parece-me o fecho desta decima muito bem achado, e, dados os precedentes deste poeta Antonio, talvez não seja delle.

Que importa? nem todos bebem pelo seu copo, como o fazia Mus-et... algumas vezes.

Vossa Mercê, a quem vivo para servir no que mandar e for mister, dirá se tambem agora eu puz uma negativa no sobrescripto.

O que posso asseverar é que a presente carta é toda — "sim" — no conteudo, tanto é o amor e o respeito que consagro a Vossa Mercê, a quem Deus guarde.

Do seu infimo creado

João RIBEIRO.

A bordo do "Rio Grande"

UMA FEIJOADA

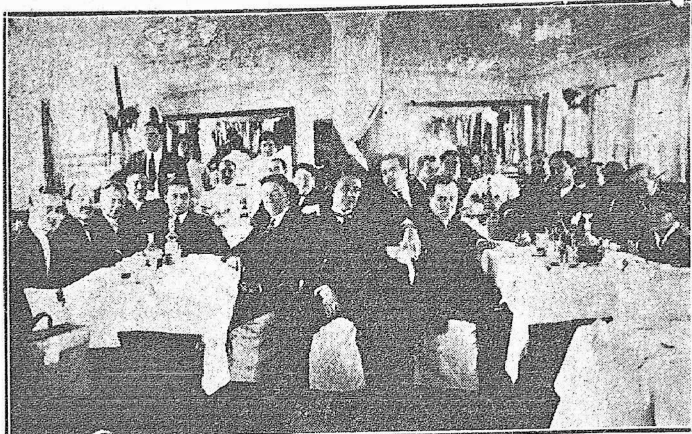

Grupo de concurrentes ao almoço realisado a bordo do "Rio Grande".

A bordo do vapor Rio Grande, do Lloyd Brazileiro, actualmente neste porto, em sua primeira viagem a Corumbá, Estado de Matto Grosso, teve lugar hontem um lauto almoço, offerecido pelo distincto maritimo Commandante Frederico Runte a um grupo de amigos.

Constituiu o prato de resistencia desse copioso agape, a feijoada, o classico prato do "menú" trivial brazileiro.

O serviço da mesa, attendido com maestria e extrema gentileza pelo pessoal de bordo, decorreu entre animada palestra e franca alegria, manifestada em tre verdadeira e objectiva expansões de cordealidade.

O commandante, chefe de machinas e commissario do "Rio Grande" em pose para a "Pagina Brazileira".

"Au dessert" usou da palavra o nosso amigo snr. Brigido Bastos que com phrases felizes saudou a amphitrião commandante Runte, fazendo referencia á cordealidade uruguayo-brasileira.

Falou em seguida o nosso illustre collega snr. José Noya, de "El Telegrapho", que, la nome de sua folha, cordialmente e numa fina verve animada vivamente consagrações, dando a nota distincta daquella festa intima.

Com palavras de extrema gentileza, o snr. Commandante Runte agradeceu os brindes, acabando por brindar pelos "Diarios" de Montevideo e pelos bons e ... fundados o Uruguay.

Estavam a mesa os snrs. capitão de mar e guerra Lucio Alves Ribeiro Bastos, commandante do "Rio Grande"; [illegible] Carlos [illegible] Fabrico ... Brazil, doutor Wenceslau Guimarães; Commandantes do vapor Goyaz; snr. Arthur Porto Alegre, commandante do vap. São Luis; Trajano S. Mattos; Arthur H. Lopes; Jefe de Máquinas señor Almeida; Carlos A. Olmedo; Gerente do Lloyd, ... Pavões; Mario Ponsa; Alves de Almeida; ... Bastos dos Santos; M. Alberto Blanco; Brigido Bonorino; Oscar Guimarães; Carlos Carrera; Horacio Lopez Nagaill; Enrique de la Torre; Agustin Linde Aristegui; José Rande; Alberto Lo Carloforte; Manuel Paranhos; Raul Villarcebo.

A's 4 horas da tarde, o alegre grupo de convivas, agradavelmente impressionados, entre vivas ao commandante Runte, deixavam o "Rio Grande", regressando a cidade n'uma lancha automovel.

Notas & Noticias

Commandante Muller dos Reis.

Para Buenos Ayres, onde terá curta demora, segue hoje o nosso illustre e prezado amigo Commandante Muller dos Reis.

Em Rivera, cidade uruguaya situada na fronteira com o Brasil, foi descoberta, no dia 28 de dezembro findo, uma fabrica clandestina de falsa moeda brasileira.

A policia uruguaya, de accordo com a que havia apurado e constatado, deu buscas em diversas casas e na qual encontraram uma quantidade de papel-moeda brasileiro falsificado.

Foram presos Boaventura Juno Silva, Abenero Abascal e Camillo Dias, dizendo-se que o primeiro é o fabricante e os outros agentes de circulação.

As que parece, ha outras pessoas envolvidas no caso.

Foi festejada com multa animação a chegada da primeira locomotiva a estação terminal de Pedrito, no dia 31 do corrente.

Falou na solemnidade do baptismo o dr. Demetrio Xavier.

A tarde houve almoço no Rio Grande. A'noite animado baile commercial. No dia 14 realisar-se-á corrida de 100 metros. O pic-nic foi offerecido aos que pelo prefeitor trabalhadores do ramal. A'noite realisou-se novo corso.

A exportação de gado vaccum para as antilhas

O ministro da Agricultura recebeu do seu collega do Exterior cópia das informações a respeito, prestadas, em officio, pelo nosso representante diplomatico em Caracas, sobre a exportação de gado vaccum de Venezuela para as Antilhas. Diz o informante que "a differença de cambio entre a moeda brasileira e a venezuelana, que está em alta, corresponde a dollar americano a bolivares 5.28, torna facil aos productores do Brazil entrar em concorrencia com os de Venezuela em taes mercados, se o custo dos transportes for favoravel.

Taes considerações do ministro do Brasil em Caracas vieram a proposito de uma projectada linha de navegação entre o Mexico e o Rio Grande do Sul, prevendo a possibilidade dos vapores dessa linha escalarem nas Antilhas, especialmente em Trinidad e Cuba.

Alma de bandido

Depois de sua ultima empreitada sangrenta, Serapio Bragado, por uma noite sem estrelas, acuá do pelos meilicos uruguayos, vadeou o rio que o separava dos pagos, e, numa galopada terra a dentro, levantou as redeas do pelheiro nas bibocas que eriçam a serra do Carvoá, onde ficou a matrerear no carreiro das ovelhas do visdadario, até encontrar o seio de uma pandilha, que por ali devera.

Esses vinte annos por outras bandas, sem norte, ao sabor dos instinctos, desde o primeiro episodio revolucionario, em que recebeu as esporas de cavalheiro, até essa disparada fantastica para as campanhas nativas; esses vinte annos passados em entreveros e acampamentos das lutas civis, em rixas nas canchas de jogo das fronteiras, em contrabandos nos plainos de Entrerios, em "pericons" com os payadores e as mochas nos bolichos e ranchos de Corrientes; esses vinte annos, em summa, de aventuras criminosas que lhe encheram a menoria, desde adolescente, desenharam, uniram e fecharam as linhas esperas do seu perfil moral de bandoleiro de raça, sem medo e sem alma.

Quando Serapio tornau ás coxilhas de sua terra, algum tempo já havia esfriado as cinzas do brazeiro revolucionario.

As campanhas se repovoavam. Nas estancias, laço e boleadoras aos tentos, o gaucho reencetava a faina campeira; nas colonias, a mandibula de aço do arado, sob a mão callejada do immigrante, abria o sulco que esconderia a semente fecunda. As estradas, apesar de certa insegurança ainda eram já cruzadas pelos viajantes, pelos tropeiros, pelos chasqueiros, pelos mascates na sua barganha, pelas diligencias, pelas caravanas, mesmo, de tardos emigrados revolucionarios, que regressavam aos lares de vastados, cheios de desillusões e de gloriolas marciaes.

Mas, como remanescentes ou residuos desse doloroso transe revolucionario, inevitavel consequencia desses eclypses na ordem social, começaram a surgir, de quando em quando, dos barrancos e passos do Uruguay, das mattas das Missões, dos alcantis da Serra, das canhadas e banhados da fronteira, emfim, de todos flancos do nosso territorio, perigosas quadrilhas que sorprehendiam os viandantes e as desprotegidas estancias, cujas rusticas setteiras, despertando de seu somno, como nos tempos idos, abriam de novo as pupillas vigilantes.

De uma dessas malócas era vaqueano Serapio Bragado. Operavam na extensa zona do Caverá, cujas escorsas veredas e atalhos levavam a grotas e serros, dissimulados miradores, inderrocaveis antepáras, seguros e inviolaveis refugios na retirada imprevista das incursões tenebrosas.

Era inaforal dessa quadrilha um argentino evadido dos presidios do Chaco, personalidade em cuja tecitura complicada entrava o fio do ladrão de gado, do contrabandista, do jogador, do pulpero, do desertor de todas as bandeiras, tudo sob a pelle cicatrizada do fanfarrão, admirado e respeitado dos seus pares.

Uma tarde, dia ainda claro, no interior da grota que lhes era quartel, jogavam e matteavam os bandidos, quando um delles, baralho na mão erguida, indagou:

— Quando vem o chefe que não nos dá signal de si?

Mal havia terminado, e uma voz bradou alegre, ao mesmo instante em que um punhal caia cravado no circulo dos matreiros:

— Aqui está o meu signal, muchachos.

Houve um movimento de alegria e o recem-chegado foi logo rodeado com curiosidade. Sentou-se, e após o primeiro selvo do cimarrão, desvendou o mysterio da excursão.

— Na minha exploração, amigos, fui dar com os pellegos numa estancia onde ha ouro e plata plantados nos potreiros.

Apertou-se mais a roda. A curiosidade estava aguçada. A matilha dos instinctos latia. No centro fumegava a chaleira d'agua; a cuia corria de mão em mão. Ao lado, esquecido, o baralho jazia, em camaradagem com um facão.

Agora o chefe, na sua hyperbolica e mesclada linguagem de fronteiriano, narra a excursão, com todos os detalhes. Estivera conchavado, por alguns dias, numa estancia lá para as bandas do Santa Maria. Os planteis, os rodeios de animalada fina, as majadas de ovelhas de raça a cavalhada tratada, o dinheiro que os tropeiros deixaram pelos apartes feitos, tudo o que vira e a peonada lhe contou, enchera o olho e despertou-lhe a idéa de um plano que vinha combinar. E para isso recusára uma proposta do fazendeiro para lá ficar Era um plano facil na execução, e rendoso nos resultados. Tratase de um assalto e saque, ou mais que fosse necessario! A occasião não poderia ser melhor, como observou. No dia em que elle saira, tinha o homem feitto transacções de gado na importancia de 300 contos, como lhe disseram os tropeiros, e essa fortuna ainda lá estava guardada.

Nada de mais facil. O estancieiro era viuvo, e a unica filha, casada, estava em Montevidéo. E na estancia, tirante dois peões que moravam distante, num rancho, só ficavam com o dono, o capataz, a china caseira, e um piasito, pinto sem azas.

— Mando um de vocês para lá, a se conchavar, e encarregado de bombear e preparar o terreno.

— O plano é lindo! avançou alguem, principalmente agora, que ha pircha na casa.

— Vamos, então, sem perder tempo, a saber quem vae para esse posso. Para não haver queixa tira-se sorte. Passa-me o baralho, indio velho.

— Quem tiver o az de ouros é o escolhido, disse solemne o chefe, dando as cartas.

Eram dez. Receberam e mostraram as cartas. O az de ouros estava com Serapio.

— A calhar! exclamou o argentino. Caiu em gente buena, cha e vaqueana dos pagos.

— Onde é a expedição! indagou o sorteado.

— De aqui a 4 leguas, rumo a Alegrete, has puntas do banhado do Veado Morto. A casa fica ilhada por uma volta do esteiral e uma lagôa, com passo franco a cavalho. Nos fundos ha uma canôa, para a travessia. Por ahi deve ser a invasão. Cachorrada braba de sacar um homem de riba do matungo, e o velho não é molle. Tem duas condecorações no peito, e uma guerra nas costas, e é baita na espada e na garrucha. Chama-se Côrtes e é major.

Serapio ouvia como que absorto, parecendo evocar alguma recordação no recesso da sua memoria.

— E para quando é a coisa? perguntou.

— De hoje a quatro dias, no sabbado. Nesse dia ha grandes carreiras na cancha da Ronda Velha, e a peonada toda tem licença para ir. Só ficam a major, a caseira, o capataz e a cachorrada. Você então, tem tempo de preparar tudo para nos abrir o caminho e preparar o terreno para a embboscada, e virá sabbado depois de mio dia nos dar aviso e prevenir porque á entrada da noite estamos por lá.

— Arregado. Toco-me para lá hoje mesmo. Diga-me, chefe, a casa não tem um mirante que se vê de longue, e a entrada não é por um caminho de bambús. E antes de passo não ha uma mangueira de pedra?

— Justo. Então conheces o logar?

O gaucho não respondeu. Abanou aos companheiros com o sombreiro e, montando, desappareceu na estrada.

Chegara o dia aprazado para a ultima combinação do assalto. A quadrilha, depois de devorado um quarto de ovelha roubada, descansava. Uns jogavam o osso, outros escorvavam as armas, outros estavam sob a sombra das arvores. Fóra, num potreiros, occulto por altos paredões de pedra, os cavalhos, ensilhados, mas sem freio, pastavam.

O chefe, a proporção que a tarde espalhava as suas grandes sombras pela campanha silenciosa, mostravase inquieto, e de momento a momento subia a uma arvore que lhe servia de mirador. Parecia de mao agouro a demora na chegada do bombeiro, apesar da confiança que tinha na sua lealdade.

Já tinha descido da arvore, com impaciencia, quando ouviu um possivel estrondo e a pouca distancia o tropel de um cavallo. Era Serapio que vinha. [illegible]

[illegible]

E receiando [illegible] desviou [illegible] empurrão [illegible] rompeu o c[illegible] um salto o parelheiro, transpoz o reducto dos bandidos, envolto na fumaca das garruchas, numa disparada por baixadas e coxilhas.

Levava uma grande vantagem, e quando, enfreiados os cavallos, os outros o avistavam parecia um ponto longiquo do dorso de uma coxilha. Terrivel caçada humana, essa! Já sem municoes, debruceado e dissiguindo á maneira dos indios, [illegible]

[illegible]

Assim morreu o bandido.

Pojucan de CARVALHO.

ECOS DEL TURF

El clásico de hoy

GRAN PREMIO BENITO VILLANUEVA.—2500 METROS

Competidores y montas

2	PILMAYQUEN	51	Máximo Acosta
3	(STAYER	53	Pedro C. Moreno
4	(MENDOCINO	48	Justino Batista
5	BABA	52	Benjamín Gómez
6	(EL CUBANO	51	Manuel Tapia
7	(MARCELAINO	48	Antonio Batista
9	GUINPOOL	51	Juan Silveira
11	TARTARIN	51	Irineo Leguisamo
12	WINDSOR	50	Asunción Avero
15	MUSULMAN	49	Ramón Pelletier
17	RICHMOND	48	Héctor P. Cia
20	HIRONDEAU	48	Félix A. Gómez
21	REVEILLON	48	Pedro Batista
25	DON ALBERTO	48	Nicasio González
26	VIGILANT	48	José Rossi

Contra la costumbre general comenzaremos diciendo que pronosticamos a la yunta de El Cubano y Marcelaino. Porque creemos que es muy difícil entre los productos, que Stayer—lo más calificado para la mayoría — dé cuenta del nieto de Cillene dispensándole ventaja; y porque entre los caballos, Marcelaino, que ha hecho tan buenas carreras como el que más, está en la misma situación de ser el ganador que la que disfrutan Hirondeau, Guinpool, Musulman, Babá, etc.

La base de la reunión la constituye esta prueba clásica con un magnífico premio de 15 000 pesos para los disputantes de un handicap. ¿Es acaso, la carrera más interesante que la Internacional; por lo complicado, por lo numeroso del lote, por lo difícil que se presenta la elección del ganador. No es, sin embargo, más importante; en el Gran Premio José P. Ramírez triunfó el mejor, el más apto, confirmando una vez más el móvil de la institución hípica que es el mejoramiento de la raza caballar; en el Premio Benito Villanueva se impondrá acaso el animal que ha conseguido mejor colocación en el handicap, que ha aprovechado mejor las contingencias de la carrera, que ha tenido más suerte, casi con seguridad. No hay allí la seguridad de la cátedra que establece: éste es el más apto, es por consiguiente el futuro ganador.

Es indudable que como atractivo para el jugador, para el que espera cobrar un buen dividendo, o para el que desee una lucha reñida, llena de emociones, que quién sabe cómo se resuelve, la Revancha tiene un interés principalísimo. Hay allí un buen lote de elementos—algunos de ellos campeones de la Internacional,—que le dan un relieve extraordinario.

La característica más digna de nota en la carrera es la dificultad espantosa que presenta para dar un candidato del que se pueda afirmar rotundamente que es el mejor pronóstico para el triunfo. A peso por edad, Stayer no se discutiría; pero no tendría más enemigos. En cambio, dando kilos a productos con los cuales se ha medido a peso igual y los que en algunas oportunidades lo han batido—El Cubano y Richmond—y a caballos en la plenitud de su vigor, bien batidos, hechos a la distancia, con un training insuperable — Baba Guinpool, Hirondeau, Marcelaino, Reveillón, Don Alberto — su chance tiene que despertar necesariamente ciertos recelos.

En verdad, al hijo de Enero lo creemos bueno, pero bien bueno. Y a pesar de ello encontramos difícil que pueda realizar esa hazaña. Mucho bueno hay que tener adentro para, a los 3 años, permitirse ese lujo, máxime teniendo en cuenta que no son poca cosa los elementos a los cuales le va a tocar hacer frente.

Y en ese caso, siendo Stayer un pronóstico no con toda la chance que desearía el cronista para tal encuentro, ¿por quién se decide?. Pilmayquen está en sus mismas condiciones; no así El Cubano, a pesar de que él también dispensa kilos a caballos, pero recibe dos del tordillo del 19 de Abril; y Richmond que va con 48. De cualquiera de ellos puede esperarse una gran hazaña.

Pero los animales de edad son realmente temibles. No hace mucho vimos a Guinpool y a Hirondeau ganar con sesenta kilos. Babá, con 59, hizo un carrerón en la Internacional; Marcelaino, fué batido, también con 60 kilos, a la cabeza por el del stud Fraternidad; y fuera de ellos hay elementos que con pesos bajos acaban de portarse magníficamente: Mendocino, Don Alberto, Vigilant. Aparte de esto tenemos dos campeones argentinos: Musulmán que actuara con 60 kilos en Palermo, ganando, y ahora va con 49; y Tartarín, que también ha realizado una buena campaña en pistas bonaerenses.

Así, pues, se presenta una carrera formidable, por lo difícil. Si Stayer, El Cubano y Richmond son elementos de talla superior, pueden terciar con éxito en el encuentro. Si el handicap y los altos pesos no son cosas ilusorias, de los animales de edad deben estar adelante Guinpool, Hirondeau, Marcelaino y Musulman todos los cuales acaban de correr muy bien con los sesenta de rigor.

Ahora, entre ellos nos cuesta elegir. Estamos por decir que puede ganar cualquiera. Depende del que tenga mejor suerte.

Programa de EL SIGLO

Competidores y montas

PRIMERA CARRERA

Premio Solís (1916) — 1300 metros

1 MANQUINHOS 55, A. Batista. Es un debutante que anda bien. La carrera vale poco y puede ganar.
2 QUE ME DICE? 55|52, S. Sosa. Nació para poca cosa. Y en poca cosa se queda.
3 PITAGORAS 55, J. R. Montero. Es la carta más obligada, al parecer.
4 POLO 55, P. Batista. El bravo enemigo del anterior.
5 CAMOUFLAGE 55|51, M. Damisa. No lo creemos.
6 VOLTA 55, M. Tapia. Acaba de entrar 4.o; cerca. Acaso...
7 MARCONI 55, G. Ponciolo. Es un can.
8 MI RUBIA 53, (no corre).
9 CHISPITA 53, F. A. Gómez. Candidata a no placé.

Premio SOLIS — 1.300 metros

MANGUINHOS, con A. Batista, hizo 600 metros en 36" 2|5, finalizando en 12" los doscientos. Buen trabajo demostrando una vez más que el pupilo de Estades es muy veloz y puede debutar ganando.

QUE ME DICE? en la forma de costumbre, anduvo 700 metros con Sosa en 43" 1|5. Los 300 últimos no fueron malos: 17" 3|5.

PITAGORAS, Montero up, marcó 43" 3|5 en los 700, con buena acción. Finalizó en 17" 4|5 los 300. Ha progresado y costará ganarle.

POLO en el lado opuesto, marcó 30" 1|5 los 500, con P. Batista, siguió de galope y puso 12" en una atropellada de doscientos metros en el derecho. Es el enemigo.

VOLTA puede ser el tercero en discordia. Marcó 41" 4|5 los 700, muy bien, con Tapia. Ojo con él!

MARCONI anduvo ayer 700 en 43'3" con Ponciolo, a la par de GURI, yendo en éste A. Batista, marcó 43" 1|5.

MI RUBIA no corre. La reservan para otra oportunidad.

A CHISPITA no la vimos. Ni medio que lo deploramos.

SEGUNDA CARRERA

Premio Conjurado (1916) — 1600 metros

(Sin descargo para aprendices)

1 JULEM 54, M. Tapia. Reprisa bien preparada. Puede ganar.
2 SANDIA 54, P. C. Moreno. Para muchos es una fija. Le tenemos recelos
3 NIAGARA 54, E. Castro. Suena como lance. Es capaz de hacerse.
4 CHUSCA 54, P. Batista. De lo más indicada. Ha figurado bien un par de veces.
5 GRANADA 54, J. Silveira. Nos palpita que se tiran en lance. ¡Ojo y ojo!
6 CAMPECHANA 54, I. Leguisamo. Les vuelve a gustar. Entre tanto malo, tienen razón.

Premio CONJURADO 1.600 metros

JULEM ayer con Tapia, a la par de ALICE con Justino, 50" en 800 metros al freno. Puede ganar.

SANDIA, la fija de todos los días, pasó los 800 en 49" con Moreno, bien.

NIAGARA ejercita en la playa. Suena como fija entre la gente de bronce.

GRANADA con Silveira, anduvo los 800 metros en 48" 2|5. Viene mejorando y en cualquier momento se cuela.

CAMPECHANA con Leguisamo, [illegible]

TERCERA CARRERA

Premio Saca Chispas (1918) — 1200 metros

(Sin descargo para aprendices)

1 RIVERON 56, M. Tapia. Reprisa con un trabajo discreto. Tiene chance.
2 LASCANO 56, (no corre).
3 (GENERAL MANGIN 56, J. R. Montero. Nos parece que sale de perdedor.
4 (APIPE 56, (no corre).
5 VAIMACA 56, (no corre).
6 ROBLE 56, P. Batista. No vale nada.
7 PAMPERO 56, J. Batista. Puede ser la sorpresa.
8 NOTARIO 56, P. C. Moreno. Ha progresado. Es de los que tienen chance.
9 CHAPLIN 56, I. Leguisamo. Sumamente veloz. Si toma la punta, cuidado.
10 GURI 56, A. Batista. No nos parece.
11 MORIZT 56, X. X. Anda muy bien. Va a hacer un carrerón.

Premio SACA CHISPAS 1.200 metros

RIVERON con Tapia, anduvo los 800 al freno en 49". Está en condiciones de ganar.

LASCANO no corre. Con A. Batista, pasó los mil en 1'1" 1|5, en buen estilo.

GENERAL MANGIN con Montero, marcó 42" en los 700. Después de su última carrera es un candidato que contará con la mayoría de los sufragios.

APIPE no corre. Basta con el anterior para defender los prestigios del stud Pourquoi Pas? en la carrera.

VAIMACA no corre.

ROBLE vareó a medio correr Su corrida es mala.

A PAMPERO no lo vimos.

NOTARIO con Moreno, anduvo 700 metros en 42" 3|5. Finalizó en 11" 3|5, con gran acción. Va a costar ganarlo.

CHAPLIN con Leguisamo, ayer a la par de LEGULEYO con el peón, pasó 600 metros en 35" 3|5. Hará un carrerón.

GURI lo damos en la 1.a con MARCONI.

MORITZ con P. Batista, marcó 42" en 700 metros, bastante bien. Tiene una corrida como para hacerse muchas ilusiones.

CUARTA CARRERA

Premio Diamant (1917) — 1600 metros

1 DON COCO 55, B. Gómez. Tiene chance a pesar de los kilos.
2 BORDONEO 55|51, U. P. Morales. Otro que va a correr bien. Piensan desquitar por todas.
3 LEGULEYO 55, I. Leguisamo. Puede ganar y paga bien.
4 MULATO 53, X. X. Ganó en estilo muy recomendable. Capaz es de seguir la serie.
5 CHIRIPERO 53|51, N. González. Correrá mejor que los otros días.
6 MONSIEUR 52|50, S. Sosa. No es de dejarlo de lado.
7 LA LISTA 51, A. Batista. Fracasó el día de la Internacional. Con todo...
8 MONNA VANNA 51, E. Rodríguez. Reprisa corriendo muchísimo. Ganadora a plazo corto.
9 DREAMING 51|55, J. Silveira. Viene mejorando.
10 MORRION 51, Pedro Batista. No lo creemos.
11 CARRIZAL 49, F. A. Gómez. La carta más en vista en el programa.
12 SAILOR 49, P. C. Moreno. Puede acercarse.
13 STOPPER 47|45, J. Rossi. Con sus velocidades, no hay que descuidarlo.
14 REUSSITE 47|44, S. Batista. Nos parece que ya no quiere más.

Premio DIAMANT—1600 metros

DON COCO con Benjamín Gómez, a la par de BERRETIN, con J. López, marcaron ayer 49" 2|5 los 800, con un buen final de 13" los 200. Va a costar ganarle.

BORDONEO con Morales, 49" 4|5 en 800 metros, regular. Dicen que irá hoy con los nueve y se desquitarán de los metejones frecuentes. Veremos.

LEGULEYO lo damos en la 3.a con CHAPLIN.

MULATO con Borean, a la par de VALENCIA con González, 46" 4|5 en 800 metros. Ganó el tordillo que anda mucho y puede repetir su éxito reciente.

CHIRIPERO con el peón, vareó de galope largo.

MONSIEUR dirigido por Sosa, REUSSITE con Moreno, buena partida de 800 metros en 47" 4|5, dominando el primero. El hijo de Saint Weif va a hacer un carrerón.

LA LISTA con A. Batista, anduvo los 800 con gran acción en 47" 4|5. Les gusta mucho, y creen que su última performance fué falsa.

MONNA VANNA con Esteban, 48" 2|5 los 800, con buena acción.

A DREAMING no lo vimos. Sus notorios adelantos le dan mucha chance en este encuentro.

MORRION con P. Batista, 49" 2|5 los 800, regular.

CARRIZAL con F. A. Gómez, muy buena partida de 800 metros en 47" con 11" 2|5 los 200 últimos. Corre mucho, y a justo título va a resultar el favorito.

SAILOR, con Justino, BABS con Moreno, 42" 4|5 los 700, desde el fondo, llegando juntos y con buena acción.

STOPPER está en la playa.

QUINTA CARRERA

Gran Premio Benito Villanueva — 2500 metros

1 CAID 52, (no corre).
2 PILMAYQUEN 51, M. Acosta. Va a correr muy bien.
3 (STAYER 53, P. C. Moreno. Resultará el favorito.
4 (MENDOCINO 48, J. Batista. Anda corriendo como una fiera. Como no salga ganando...
5 BABA 52, B. Gómez. Mejora día a día. Complica la carrera.
6 (EL CUBANO 51, M. Tapia. Otro y van. Anda como un crack.
7 (MARCELAINO 48, A. Batista. Muy liviano, no será mala ayuda
8 (DALTON 48, (no corre).
9)GUINPOOL 51|52, J. Silveira. Si encuentra donde pasar, los hace para todos lados.
10)CARLOS ALBERTO 48, (no corre).
11 TARTARIN 51, I. Leguisamo. Les gusta bastante. Puede hacerse
12 (WINDSOR 50, A. Avero. Es uno de los dividendos del encuentro.
13 (ARIOSTO 48, (no corre).
14 (NIKEL 48, (no corre).
15 MUSULMAN 49, R. Pelletier. Sus trabajos no dicen nada. Pero en Palermo es de los buenos.
16 (PARTAGAS 49, (no corre).
17 (RICHMOND 48, H. P. Cia. Va a asombrar con su performance. Ojo!
18 (METROPOLE 48, (no corre).
19)BIGRE! 48, (no corre).
20)HIRONDEAU 48, F. A. Gómez. Con este peso es capaz quien sabe dé qué.
21 (REVEILLON 48, Pedro Batista. Otra que no hay que dejarla.
22 (INCIERTO 48, (no corre).
23 PEÑASCO 48, (no corre).
24 BOLSHEVIKI 48, (no corre).
25 DON ALBERTO 48, N. González. Se corren una fija. Les anda como nunca.
26 VIGILANT 48, J. Rossi. Este nos parece que puede ganar.
27 SOLITARIA 48, (no corre).
28 BAMBINO 48, (no corre).
29 CHIMANGO 48, (no corre).
30 (ALDEANO 62, (no corre).
31 (GIN FIZZ 50, (no corre).
32 POLO DE ORO 62, (no corre).
33 EVIL EYES 58, (no corre).
34 ALPES 52, (no corre).
35 LE RAPPEL 48, (no corre).
36 PRIPOOL 48, (no corre).
37 PORT FLIP 48, (no corre).
38 PINCEL 48, (no corre).
39 VIRIATO 48, (no corre).
40 FORD 48, (no corre).
41 HURACAN 48, (no corre).
42 PALO SANTO 48, (no corre).

Premio BENITO VILLANUEVA — 2500 metros

PILMAYQUEN —

El ensayo de la hija de Swallow fué el que dejó mejor impresión de todos los realizados para el clásico. Nos palpita que la pensionista de Maschio va a tomar la punta en un tren bárbaro, y quien sabe después si sale alguno a hacerle sentir los rigores del esfuerzo, pues no serán pocos los que queden acalambrados por el camino.

Dirigida por Máximo Acosta Pilmayquen soltó de los mil dando ventaja a CLOS DU ROY en el que iba Antonio Batista. Le ganó por varios cuerpos, con acción facilísima, en 59" 1|5. Indudablemente, la yegua ha progresado muchísimo. Los tiempos parciales fueron los que siguen:

Primeros

200 metros 12"
300 " 17" 4|5
600 " 35" 2|5
700 " 41" 2|5
800 " 47" 2|5

Ultimos

800 metros 47" 1|5
700 " 41" 2|5
300 " 17" 4|5
200 " 11" 4|5

GUINPOOL —

El tordillo del stud Caspá está llamado a una carrera magnífica. Se encuentra como nunca, y ha sido llevado con todo cuidado al encuentro que puede añadir un laurel más a los muchos que lleva conquistados.

Ayer dió una vuelta de galope tros, al freno, en 1' 2|5, dejando sobresaliente impresión. Marcó parcialmente estos tiempos:

Primeros

200 metros 12" 2|5
300 " 18" 2|5
700 " 42" 2|5

Ultimos

800 metros 48"
700 " 41" 4|5
300 " 18"
200 " 12"

TARTARIN —

Sin conducirse como un crack, el hijo de Saint Weif anduvo discretamente y sobre todo muy parejo. Ha recorrido mil metros en un minuto y con seis justos cada cien metros.

Dió ventaja a Tete d'Allumette con Cia, y le ganó fácilmente. En Tartarín iba Leguisamo.

WINDSOR —

Hizo mil metros del lado opuesto en 59". El tiempo es bueno, pero no hay que tenerlo demasiado en cuenta por tratarse de una partida favorable. Iba en él el peón, y puso estos tiempos parciales en los últimos tramos, 700 metros 40" 4|5; 300 17" 3|5, 200, 11" 3|5.

MUSULMAN —

Con Pelletier, trabajo ayer el pupilo de Roncales sin dejar mayor impresión. Como noticiamos dió ventaja a LCO con Bolonia, y le ganó por tres cuerpos. Marcó un minuto, con 42" los 700 últimos, 12" 1|5 los 200 finales.

RICHMOND —

De acuerdo con su última carrera, y con los adelantos evidenciados entre semana, el hijo de Maroñas es un candidato a la sorpresa. Su trabajo de hoy es bueno, pues sabido es que no se emplea en ensayos.

Dirigido por Cia clavó el minuto en mil metros, a la par de Melancólica con Borean, dominando ésta levemente por ser más veloz.

Salieron en 30" los primeros 500, 48" los 800, y finalizaron en 42", 18" y 12" respectivamente, los 700, 300 y 200.

STAYER - MENDOCINO —

En verdad, no nos dejó buena impresión el trabajo que realizó el tordillo ayer mañana. Parece que su performance en la Internacional la haya sentido en forma excesiva, pues el hijo de Enero no actuó con sus bríos de otras veces y, exigido en su acción, fué ganado por Mendocino con facilidad.

Stayer con Moreno, Mendocino con Justino Batista, soltaron de los mil, yendo el caballo un cuerpo adelante. Se esperaba que al final dominara el tres años — que a Don Manuel un ligero ferez, no lo deja mover en esa distancia. — Pero no sucedió tal, sino que al final el hijo de Elida acrecentaba la ventaja, y ganaba por dos cuerpos. Marcó un minuto clavado.

Así, pues, el ensayo de Stayer es malo, no así el de su compañero que es capaz de cualquier cosa. Y que si corriera solo, era el dividendo de la prueba.

Los tiempos parciales fueron los siguientes:

Primeros

200 metros 12"
300 " 17" 4|5
600 " 35" 4|5
700 " 41" 4|5
800 " 47" 4|5

Ultimos

800 metros 48"
700 " 42" 1|5
400 " 24" 1|5
300 " 18" 1|5
200 " [illegible]

BABA —

No son pocos los que, decidida mente, creen en la victoria de Babá en la Revancha. La vieron correr muy bien en esa prueba, y su floreo del miércoles fué de sensación.

Ayer hizo con Silveira mil metros largo, con Benjamín Gómez, para cubrir en seguida mil metros al freno, con buen remate, en 1' 1" 2|5 toda la distancia. Parcialmente salió en 19" 1|5 los 300, 43" 3|5 los 700, finalizando en 48" 2|5 los 800, 42" 1|5 los 700, 17" 4|5 los 300, 11" 4|5 los 200.

EL CUBANO - MARCELAINO —

Cualquiera de los dos pensionistas de Antonio Milia está en condiciones de hacer un carrerón. Correrá a cual más, y con los kilos que llevan va a ser cosa brava dar cuenta de ellos.

Ensayaron ayer El Cubano con Tapia, Marcelaino con Antoñito. Pusieron un minuto clavado en mil metros, con estos tiempos parciales:

Primeros

200 metros 11" 4|5
300 " 17" 3|5
700 " 42"
800 " 48"

Ultimos

800 metros 48" 1|5
700 " 42" 2|5
300 " 18"
200 " 12"

Trescientos metros antes de la raya iban juntos, pero allí Marcelaino fué seriamente exigido, sacando medio cuerpo de ventaja al final.

El Cubano corría con buena acción y ha de portarse como un crack.

HIRONDEAU —

Mucho corre el hijo de Dusty Miller y hoy marcó un buen tiempo en mil metros. Empero, el final no fué lo que esperaban, acaso por salir demasiado ligero

Piloteado por F. A. Gómez, y a la par de TETIS con Leguisamo, anduvo la distancia requerida en 59" 3|5. Al final dominaba a la yegua por tres cuartos de cuerpo. He aquí los tiempos parciales:

Primeros

300 metros 17" 1|5
700 " 40" 4|5
800 " 47"

Ultimos

700 metros 42" 2|5
300 " 18" 4|5
200 " 12" 3|5

REVEILLON —

La yegua, con la que nos dicen se corren una verdadera fija, será corrida por P. Batista si entra en peso. Dirigida por este profesional produjo un trabajo discreto, recorriendo suavemente los mil en 1'3" a la par de Incierto, con Sosa, dejó ir al caballo adelante, y apurando en los 300 últimos le ganó con buena acción.

Salió en 13" 1|5 los 200, en 44" 3|5 los 700, finalizando en 49" los 800, en 17" 2|5 los 300, en 11" 2|5 los doscientos.

DON ALBERTO —

Se condujo ayer bien en el ensayo que sobre los mil le hizo González. Puso un minuto clavado, con 42" 2|5 los 700 primeros, 42" los últimos, 17" 3|5 los 300 y 11" 3|5 los doscientos.

A la gente de Lanza les gusta en fija. Puede ganar.

VIGILANT —

Con Rossi anduvo mil metros al freno en 1'2" 4|5. Ultimos 700 43" 2|5: 300, 18"; 200, 12".

El trabajo es regular. Y la carrera, en verdad, le queda grande...

SEXTA CARRERA

Premio Don Raúl (1920) — 2000 metros

1 BORDONEO 57, (no corre).
2 TOTORAL 55, J. R. Montero. Muy pesado.
3 LA LISTA 53, (no corre).
4 HUSAR 53, P. C. Moreno. Acaba de correr mal. Si ha progresado...
5 SAMARITAIN 47, F. A. Gómez. Bastante difícil.
6 WHIRLESCA 46|41, J. López. Si no la corren de punta, va a dar trabajo.
7 MON DIEU 45|48, I. Leguisamo. Indicadísimo. Lo que sí, si sintió la catanga, puede fallar.
8 TIFON 45|43, J. Batista. Es el sport.
9 CHARLEROI 44, M. di Biassi. Nos gusta para que no le gane nadie.
10 CHIQUILINA 44|40 O. Ruiz. No deja de tener chance
11 PANAM 44, H. P. Cia. Le costará, a pesar de todo
12 MARTI 44|40 V. de Bernoche. No lo creemos
13 GARRAFAL 43, J. Rossi. ¿...?

Premio DON RAUL 2.000 metros

BORDONEO no corre.

TOTORAL con Montero anduvo 800 metros en 51" 4|5, regular nada más.

HUSAR lo damos en la 8.a con DESTINO.

SAMARITAIN con Cia, LAZY BOY con Borean, 1'2" 2|5 los mil, ayer, ganando el segundo, que anda muy bien.

WHIRLESCA con J. López, hizo ayer un buen trabajo en mil metros en 1' 1|5. Finalizó con buena acción. Es de lo más bravo en este encuentro.

MON DIEU con Leguisamo, 48" 4|5 en 800 metros, 18" los 300 últimos. Está en condiciones de ganar al fin.

TIFON con J. Batista, PAN ARC Tapia, 42" 2|5 los 700, ganando el primero. No debe ser descuidado, pues es el sport.

CHARLEROI con Leguisamo, mil metros en 1'1" 4|5 los mil, bien. Va a correr como una fiera.

CHIQUILINA con O. Ruiz, hizo una buena partida de 800 metros al freno, en 48" 4|5, finalizando en 17" 2|5 los 300. La hija de Character está linda y puede ganar.

PANAM con Cia, CAMOATI con Rossi, mil metros en 1'4" 2|5. Ganó el segundo, que anda bien y puede ser la sorpresa, mañana.

MARTI, 1'2" los mil con de Bernochi, regular.

GARRAFAL está en la playa.

SEPTIMA CARRERA

Premio Caid (1921) — 1100 metros

1 DON MANUEL 60|58, J. Batista. La distancia le conviene. Y los kilos no le hacen mucho.
2 PLENO 52, M. Tapia. Difícil, bastante difícil.
3 LUCAS TOWERS 51|49, J. Rossi. No sabemos que decir. Acaba de correr mal.
4 TANGUERA 51, H. P. Cia. Anda como nunca. Va a portarse muy bien.
5 MOND'OR 48, I. Leguisamo. Como está corriendo, es lo más en vista.
6 MIGAJA 42|43, F. A. Gómez. No nos parece de lo más indicado.
7 DIESTRO 41|40, O. Ruiz. Anda muchísimo. El tiro es el mejor para él. ¡Ojo!
8 MARSHAL 41, X. X. Ha progresado. Pero no como para ganar ésta.
9 CARRIZAL 40, (no corre).
10 MULATO 40, (no corre).
11 ENGAÑOSA 40, X. X. No la creemos.
12 MERIM 40, M. R. Lenzina. Difícil, no imposible.

Premio CAID — 1100 metros

DON MANUEL con Moreno, hizo 600 metros desde el fondo, dominando a LOTTERY con Justino Batista, en 35" 2|5 los 600. Ultimos 300, 17" 2|5. El hijo de Desirey anda mucho y es buen candidato.

PLENO con Tapia, hizo un magnífico trabajo de 600 metros en 34" 3|5. Siguió de galope y atropelló 300 metros en 18". Ojo con él que está en condiciones de ganar!

LUCAS TOWERS está en la playa.

TANGUERA con Cia, hizo 700 metros suavemente con buen final: 18" en los 300.

A MON D'OR no lo vimos. No lo aprontan porque es muy nervioso. El jueves floreó bien en la distancia.

MIGAJA pasó 700 metros suavemente con Silveira en 44" 3|5. Se corren una verdadera fija.

DIESTRO con J. Batista, ayer pasó los 500 en 28" 3|5, muy bien.

MARSHAL, E. Castro, GENTILHOMME con Tapia, 42" 2|5 llegando juntos. El caballo, como es natural, iba cómodo al lado del potrillo.

A ENGAÑOSA no la vimos. Siempre sucede esto con los pupilos de Guadalupe.

MERIM con Lenzina hizo 600 metros en 35" 2|5, bien.

OCTAVA CARRERA

Premio Schahriar (1922) — 2300 metros

1 INCIERTO 59|56, S. Sosa. No nos gusta.
2 ZAIRE 56, P. C. Moreno. Muy pesada. Son muchas las ventajas que concede.
3 BOLSHEVIKI 54, X. X. Puede ganar pero no va con chance muy acentuada.
4 TETIS 51, I. Leguisamo. Anda corriendo muchísimo. Es de lo mejor del lote.
5 PERTINAZ 51, M. Tapia. Puede acercarse
6 DON GREGORIO 46|45, S. Batista. No lo creemos.
7 MILONGUERO 44|43, J. López. Va a hacer un carrerón. Anda una enormidad.
8 AVIADOR 44, H. P. Cia. Puede ganar con el escaso peso que lleva.
9 DESTINO 42, J. Bastista. Lo mismo que el anterior. Anda muchísimo.
10 LAZY BOY 42|43, F. A. Gómez. Ayer aprontó como para que no lo dejen de lado.
11 CAMOATI 40|43, J. Rossi. No lo creemos.
18 TIFON 40, (no corre).

Premio SCHAHRIAR 2300 metros

INCIERTO lo damos con Reveillon en la 5.a.

ZAIRE con Moreno, hizo una buena partida de mil metros en 1' 3|5. Ultimos 300 metros en 18 segundos.

BOLSHEVIKI anda mucho. Con Ponciolo marcó 59" 3|5 los mil en gran estilo.

TETIS tiene después de su victoria en el clásico Verona, un floreo de dos minutos en los 1900, con 1'40" 2|5 los 1600 finales. Su trabajo de hoy lo damos en el clásico, con Hirondeau.

PERTINAZ con Tapia, hizo mil metros como de costumbre en 1' 1" 2|5.

DON GREGORIO no lo vimos.

MILONGUERO con J. López, pasó mil metros ayer muy bien a la par de KIA KING con F. A. Gómez. Va a correr como un tigre.

AVIADOR con Cia, hizo mil metros, bien, en 1' 3|5. Es de los candidatos serios en el encuentro pues anda mucho.

DESTINO con J. Batista, HUSAR con Moreno, anduvieron 700 metros de la recta en 41" 4|5. Ultimos 300, 17" 3|5. Dieron la vuelta de galope y atropellaron 300 metros a medio correr.

LAZY BOY lo damos con SAMARITAIN en la 6.a.

CAMOATI, con PANAM también en la 6.a. Anda muchísimo y puede ganar.

TIFON no corre ésta.

El bravo Stayer

En la gran prueba de hoy el tordillo del stud 19 de Abril llevará las simpatías y los votos de nuestros aficionados. Acaba de hacer un carrerón y sus bondades no se discuten.

En verdad y así lo decimos en el comentario de encabezamiento de la sección, creemos que es mucho pedirle a un animal de tres años, por muy bueno que sea, que a esta altura del año dé ventajas a animales bien batidos que están corriendo como fieras con pesos altos. Y por ello conceptuamos que tiene que ser muy bueno para ganar en esta ocasión.

MENDOCINO, que cada día corre más

PRONOSTICOS DE LA PRENSA PARA LA REUNION DE HOY

DIARIOS	1.a carrera	2.a carrera	3.a carrera	4.a carrera	5.a carrera	6.a carrera	7.a carrera	8.a carrera	1os	P	NP	NC
EL TELEGRAFO	Pitágoras	Julem	Chaplin	Monsieur	El Cubano	Charleroi	Mond'Or	Tetis	6	0	1	1
LA FIJA	Pitágoras	Sandia	Gral. Mangin	La Lista	Babá	Mon Dieu	Tanguera	Tetis	5	1	1	1
CRITICA (B. A.)	Pitágoras	Sandia	Notario	La Lista	Stayer	Whirlesca	Destino	Milonguero	5	1	2	0
EL DIA	Pitágoras	Sandia	Chaplin	Carrizal	Hirondeau	Charleroi	Mond'Or	Tetis	4	3	1	0
EL DIA (E. T.)	Pitágoras	Julem	Gral. Mangin	Mulato	Pilmayquen	Whirlesca	Tanguera	Camoati	4	3	1	0
PRO PATRIA	Pitágoras	Sandia	Gral. Mangin	Chiripero	Stayer	Charleroi	Mond'Or	Destino	4	2	1	1
LAS NOTICIAS	Pitágoras	Julem	Gral. Mangin	La Lista	Stayer	Mon Dieu	Mond'Or	Tetis	4	2	2	0
LA ACCION (B. A.)	Pitágoras	Sandia	Gral. Mangin	Don Coco	Stayer	Mon Dieu	Lucas Towers	Milonguero	4	2	2	0
EL BIEN PUBLICO	Manginhos	Julem	Gral. Mangin	Don Coco	El Cubano	Mon Dieu	Mond'Or	Lazy Boy	4	2	2	0
LA T. POPULAR	Pitágoras	Sandia	Chaplin	La Lista	Babá	Mon Dieu	Mond'Or	Lazy Boy	4	1	3	0
LA MAÑANA	Pitágoras	Sandia	Riverón	Dreaming	Hirondeau	Chiquilina	Don Manuel	Bolsheviki	4	0	4	0
L'ITALIANO	Pitágoras	Chusca	Notario	Carrizal	Windsor	Mon Dieu	Mond'Or	Aviador	4	0	3	1
LA RAZON	Pitágoras	Chusca	Gral. Mangin	Carrizal	El Cubano	Charleroi	Mond'Or	Tetis	3	2	3	0
EL D. ESPAÑOL	Pitágoras	Julem	Gral. Mangin	Don Coco	Stayer	Mon Dieu	Don Manuel	Tetis	3	2	3	0
LA P. ITALIANA	Pitágoras	Sandia	Gral. Mangin	Carrizal	Mendocino	Charleroi	Don Manuel	Pertinaz	3	1	4	0
EL PUEBLO	Pitágoras	Sandia	Gral. Mangin	Carrizal	Pilmayquen	Mon Dieu	Tanguera	Milonguero	2	3	3	0
EL PLATA	Pitágoras	Sandia	Gral. Mangin	Don Coco	El Cubano	Mon Dieu	Mond'Or	Bolsheviki	2	2	3	0
DIARIO DEL PLATA	Pitágoras	Sandia	Gral. Mangin	Don Coco	El Cubano	Mon Dieu	Mond'Or	Bolsheviki	2	2	3	0
EL SIGLO	Polo	Chusca	Chaplin	M. Vanna	Guinpool	Whirlesca	Tanguera	Destino	2	1	4	1
LA RESEÑA	—	—	—	—	—	—	—	—	1	0	6	1
SPORTMAN	Pitágoras	Sandia	Gral. Mangin	Mulato	Hirondeau	Mon Dieu	Migaja	Aviador	0	0	0	0

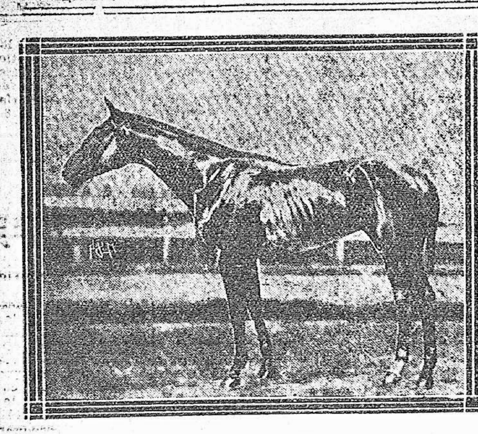

EL CUBANO es el candidato nuestro

De paso diremos que su ensayo de hoy no nos satisfizo.

Chances destacadas

EN LA PRIMERA
Manginhos, Pitágoras, Polo, Mi Rubia.

EN LA SEGUNDA
Julem Sandía.

EN LA TERCERA.
Riverón, General Mangin, Pampero, Chaplin, Notario.

EN LA CUARTA
Don Coco, Bordoneo, Mulata, Monsieur, La Lista, Monna Vanna, Carrizal, Sailor, Stopper.

EN LA QUINTA
Pilmayquen, Stayer, Babá, El ...

kilos, bien puede imponerse en Maroñas con 49. Su trabajo del lunes fué en 2'40 2|5 los 2500 metros.

un buen 2.o de Carcare en el Clausura.

Va en pelo. Puede llegar a la lucha con todas sus reservas y entonces, cuidado!

Guinpool, que anda como nunca

El noble tordillo es de los animales que vemos con mayores aptitudes para adjudicarse el éxito; guapo como pocos, tesonero, veloz en los momentos decisivos, donde aparece, arrasa. Lo malo es que el lote numeroso puede serle un estorbo a sus probabilidades, pues acaso no encuentre camino donde llegar a las posiciones de lucha.

Cuidado con Richmond!

Parece que será el único pensionista de Virginio Silva que será presentado. El hijo de Maroñas se conduce bien en las distancias largas, pero es un zaguero en su temple, malgrado el hecho de haber corrido de punta en su última presentación donde finalizara segundo de Don chopan.

Si llega al final a las posiciones de lucha bien puede ser que se entrevere y hasta que resulte un dividendo de proporciones.

El tenaz Hirondeau es carta muy brava

Es un candidato tan formidable, que cualquier pronóstico a su favor estará magnificamente fundado. El hijo de Dusty Miller recién está en el apogeo de su forma, y cuanto más corre mejor lo hace.

El domingo con 57 kilos fué 3.o lejos de Carcare. Pero le hacía falta esa carrera para completar su preparación. Ahora está que es un bronce.

La carrera le conviene por todo sentido, especialmente por su desarrollo ya que animal que corre adelante, no va a encontrar los encierros y tropiezos de la mayor parte de sus rivales.

Colocado entre 2.o y 3.o es el caballo que al final los va a tener a los saltos.

Reveillon les gusta

Mucho corre la pensionista de ...

Hace su debut entre animales de pocos méritos y él anda como para no desmerecer en el conjunto. El nieto de Pimiento cuenta con algunos trabajos muy aceptables y se le va a jugar de fé. Sobre todo, es muy veloz.

Pitágoras

Bien decíamos cuando debutó el tordillo de Alcoba que entre los animales con los cuales venía a actuar tenía tantas probabilidades como el mejor, porque andaba como para ganar. Falló esa vez, pero el día de la Internacional se destapó para finalizar buen segundo de Petain, a pesar de haber largado con desventaja.

Está obligado el hijo de Papanatas a repetir en esta ocasión. Lo hemos visto muy lindo y creemos que sale de perdedor.

Polo

Vino amagando hasta que el 6 se ubicó 3.o de Petain y Pitágoras. Los 1800 metros del recorrido de mañana acaso no sean los que más le convengan y por eso conceptuamos que Pitágoras acaso vuelva a precederlo. Pero, de cualquier manera, el hijo de Suplente es de lo ...

MARCELAINO, capaz de ganar sin ginete

Campechana puede darles el desquite

Roble se comerá la "u"

Pampero no es difícil que gane

GUINPOOL, el bravo tordillo del Stud Casupá

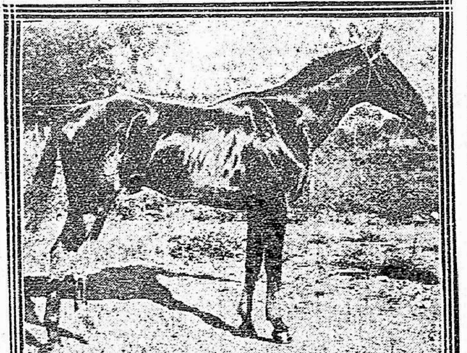

DON ALBERTO Es el sport

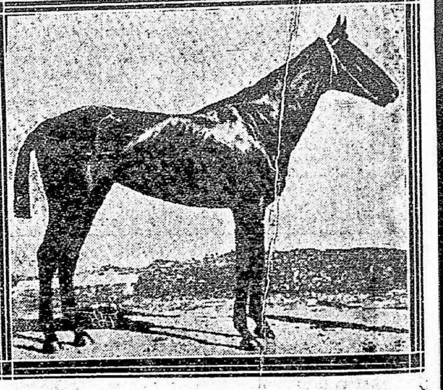

BABA. Con ésta se corren una fija

Cuarto de Money en su última presentación. no corrió bien, pero acaso el desarrollo de la carrera lo perjudicara.

Hoy es capaz de entreverarse con buen sport. Esto suele suceder con animales que, ...

Corriendo como se deba sin las mañas que atacan a la pensionista de Lanza, es muy capaz de salir victoriosa, sobre todo si se recuerda como se conduce en estas distancias.

Pronósticos de EL SIGLO y de la prensa argentina

DIARIOS	1.a carrera	2.a carrera	3.a carrera	4.a carrera	5.a carrera	6.a carrera	7.a carrera	8.a carrera
EL SIGLO	Noble	Tres Belle	Remero	Camacho	Pirincha	Hippodrome	La Sulamita	Albéniz
Crítica	Sor Belen	Tres Belle	Solferino	Camacho	Afiladora	Hippodrome	La Sulamita	Teladí
Ultima Hora	Sor Belen	La Invasión	Remero	Camacho	Outrageuse	Hippodrome	Friponnette	Teladí
La República	Noble	Chyrsalis	Remero	Camacho	Stud Condal	Hippodrome	Friponnette	El Dante
Libre Palabra	Sor Belen	Tres Belle	Remero	Camacho	Pirincha	Matach	La Sulamita	Callejero
Fray Mocho	Noble	Tres Belle	Remero	Camacho	Afiladora	Hippodrome	La Sulamita	Teladí
La Fija	Sor Belen	Tres Belle	Remero	Camacho	Outrageuse	Hippodrome	Zagala	Teladí
Voz del Interior	Noble	La Invasión	Remero	Camacho	Pirincha	Hippodrome	Zagala	El Dante
R. Sportiva	Sonsonete	Raquel	Libertario	Camacho	Stud Condal	Hippodrome	Friponnette	Teladí
Caras y Caretas	Sor Belen	La Invasión	Solferino	Camacho	Afiladora	Hippodrome	Friponnette	El Dante
Tribuna	Sor Belen	Raquel	Remero	Camacho	Stud Condal	Hippodrome	Zagala	Teladí
El Tiempo (C.)	Sor Belen	Raquel	Solferino	Camacho	Pirincha	Atención	La Sulamita	El Dante
Plata Zeitung	Sor Belen	Torche	Remero	Camacho	Pirincha	Hippodrome	La Sulamita	Albéniz
El Telégrafo (B. A.)	Sor Belen	Tres Belle	Solferino	Camacho	Pirincha	Hippodrome	La Sulamita	Teladí
La Fronda	Noble	Tres Belle	Solferino	Camacho	Rica Cosa	Atención	Friponnette	El Dante
Tribuna Española	Sor Belen	Raquel	Magnífico	Camacho	Stud Condal	Matach	Friponnette	Teladí
El Diario	Sonsonete	Raquel	Remero	Camacho	Outrageuse	Hippodrome	Friponnette	Teladí

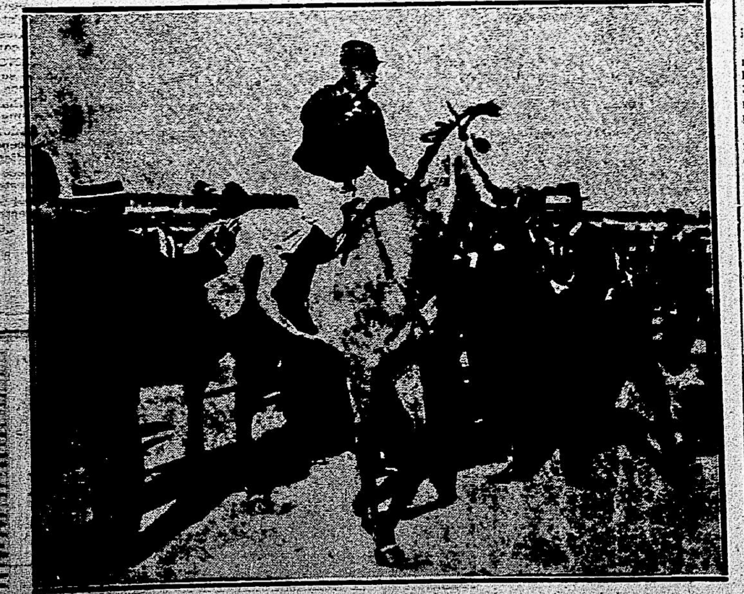

STAYER en ocasión de uno de sus más ruidosos triunfos

Desde Palermo

La reunión de hoy

Competidores y montas

PRIMERA CARRERA

Premio Ceci — 1500 metros

1 PALMERSTOWN 57, no corre.
2 Gral. LEVALLE 57, R. Rodriguez.
3 ESPARTIZAL 57|54, R. Peña.
4 OLFATO 57, E. Ruiz.
5 SOR BELEN 57|53, J. Canal.
6 PALOMITA 55, M. Coronel.
7 PLESIOSAURO (ex Fulgurante) 54, R. V. Lanatti.
8 NOBLE 54, G. Ardouin.
9 FEND L'AIR 54|51, P. Ferrari.
10 SONSONETE 54|52, E. Orduña.
11 VENDAVAL II 54, E. Saavedra.
12 SALERNO 54, A. Luzzi.
13 PICHIPOOL 54, T. N. Fernández.
14 MARBELLA 52, G. Greme.
15 CHICHONA 52|49, J. Garrido
16 BARRICADA 52, M. Lema.

SEGUNDA CARRERA

Premio Gaitera — 1100 metros

1 TORCHE 55|53, J. Canal.
2 LA INVASION 55, D. Torterolo.
3 SUSANITA 55|52, P. Ferrari.
4 RAQUEL 55, F. Arcuri.
5 CUCHILLA 55, M. Lema.
6 LA NOTA 55|52, T. Sánchez.
7 LA TREMOUILLE 55, M. Coronel.
8 BUENAVENTURA 55, J. P. Ramirez.
9 GENTLE ANNIE 55|52, N. T. Ruiz.
10 CLEOFE 55, G. Ardouin.
11 TRES BELLE 55, A. Grassi.
12 SIGNORETTA 55|52, O. Piva.
13 FET 55, J. Di Tomassi.
14 CHRYSALIS 55, E. Saavedra.
15 REPLICONA 55, P. Alvarez.

TERCERA CARRERA

Premio Sodabar — 1700 metros

1 REMERO 55, D. Torterolo.
2 TIVOIVOTAR 55, R. V. Lanatti.
3 MAGNIFICO 55, C. Fenucci.
4 BYNG BOY 55, no corre.
5 SOLFERINO 55, R. A. Carabajal.
6 EPIRO 55, F. Arcuri.
7 LUCIEN SIMON 55, T. N. Fernández.
8 LIBERTARIO 55, J. Fernández.
9 SUVOROFF 55|53, E. Ruiz.
10 FIRPO 55, R. Rodríguez.

CUARTA CARRERA

Premio Point du Jour — 1600 metros

1 (HIPPODROME 58) no corre.
2 (CAMACHO 55|53, J. Canal.
3 CALLEJERO 55, no corre.
4 FONTI 49|46, L. T. Alonso.
5 CHASCARRILLO 47, M. Altamiranda.
6 PANDOUR 47|44, T. Sánchez.
7 CHAPERON 47, J. Fernández.

QUINTA CARRERA

Premio Nombre — 800 metros

1 ENECECU 54, no corre.
2 EL REGENTE 54, J. P. Ramirez.
3 SEDUCTOR 54, no corre.
4 ARMADILLO 54, J. J. Dolán.
5 ORDAGO 54, M. Altamiranda.
6 (CACHETAZO 54, S. Ruiz.
7 (RICA COSA (ex Well of Fortune), 52, X. Z.
8)PIMENTON 54, no corre.
9)VOGANA 52, M. Lema.
10 OUTRAGEUSE 52, F. Arcuri.
11 PIRINCHA 52|50, E. Orduña
12 AFILADORA 52|50, E. Ruiz.
13 LA LECHERA 52, R. V. Lanatti.
14 ENDIABLADA 52, A. Grassi.
15 VACILANTE 52, X. Z.

SEXTA CARRERA

Premio El Conde — 2500 metros

1 HIPPODROME 57|55, J. Canal.
2 PODEROSA 56, S. Ruiz.
3 MATACH 55, A. Grassi.
4 ATENCION 54, E. Ruiz.
5 DUSTY DAY 50, no corre.
6 KIM 47|44, J. Garrido.

SEPTIMA CARRERA

Premio Ostentadora — 1600 metros

1 FRIPONETTE 57|55, J. Canal.
2 DOÑA CHELA 57, A. Grassi.
3 TACNA 54, D. Torterolo.
4 COQUETONA 54, T. N. Fernández.
5 LA SULAMITA 54|51, T. Sánchez.
6 ZAGALA 54|51, O. Piva.
7 DESDEÑOSA 54, R. V. Lanatti.
8 PROCLAMA 54, no corre.
9 SIDONIA 54, no corre.
10 SIDERITA 54|51, L. Carabajal.
11 DANDOVIDA 54|51, J. Garrido.

OCTAVA CARRERA

Premio Carta Blanca — 1600 metros

1 NEXT 54, X. X.
2 (HIPPODROME 54) no corre.
3 (CAMACHO 51, no corre.
4 ALBENIZ 53|51, E. Orduña.
5 WINGED 53, S. Ruiz.
6 TRIPITAS 52, G. Greme.
7 PACU 52, X. X.
8 CALLEJERO 51|49, J. Canal
9 EL DANTE 50, D. Torterolo.
10 PETAHILA 50, E. Ruiz.
11 TELADI 47|44, T. Sánchez.
12 ROSA ROJA 44, no corre.

Corresponsal.

con Canal sobre 700 metros en 41" 1|5.

Callejero con Ferrari recorrió esa distancia en 42" 1|5.

Chascarrillo con Altamiranda y Pashá con Lanatti la partida en 41". Están en gran forma.

Pandour es la carta de muchos. Con el peón los 700 suave en 42".

Chaperón apareado a Méndez Nuñez con Juan Fernández y Altamiranda respectivamente los 700 metros en 41" 2|5.

Los productos de "dos años"—

Enececu 500 metros en 29" 4|5 con el peón. A ellos les gusta para que se rehabilite de su mal debut.

Rica Cosa hará el debut en condiciones de imponerse. Con Ardouin y apareada a Codiciosa con Garrido los 500 metros en 29" 4|5 sin solicitársele.

Octrageuse, Arcuri y Last Love con el peón la partida en 29" 4|5. La hija de Melik le merece a Rosendo Aquino mucha fé. Debuta bien preparada.

Afiladora con Emilio Ruiz es como luz en la partida. Anduvo ...

Apronte

De la primera—

Plesiosaurio con Lanatti y a la ...

los 700 en 41" 4|5. Reaparece con los nueve puntos.

Gentle Annie en la recta opuesta 42" los 700 con el peón. Puede batatear.

Deportes y Deportistas

Liga Nacional

LA FINAL DE SERIE DE HOY

Montevideo Bremen-Olimpia

Hoy ha de efectuarse en el Parque Central, el match final de la serie A del campeonato de la Liga Nacional, entre los teams superiores de Olimpia y Montevideo Bremen, que han llegado en igualdad de condiciones.

Indiscutiblemente, existen razones sobradas para afirmar que la lucha asumirá relieves inusitados, ya que la rivalidad de los conjuntos así como el poderío que los destaca, son antecedentes de importancia que no es posible echar al olvido frente a un acontecimiento de esta naturaleza.

Dicen algunos rumores circulantes, que Montevideo Bremen, cuya delegación reconoció la superioridad del adversario, no se presentará a la lucha, disconforme con un fallo adoptado en sesiones pasadas y que era el único que se hubiera sancionado en cualquier parte del mundo. Nosotros, que tenemos motivos para creer en la caballerosidad y en el buen sentido de los dirigentes y defensores de Montevideo Bremen, queremos creer que los rumores sean infundados, y que la lucha, en consecuencia, agrade decididamente a los muchos aficionados que seguramente irán a presenciarla.

El juego deberá comenzar a las 3 y 45, ya que será regido por las reglas de los torneos eliminatorios, actuando de árbitro el señor Ricardo Vallarino, a quien sustituirá en caso de ausencia, el señor Ramón Hernández.

Contrariando una costumbre, el Consejo de la Liga Nacional de conformidad con los clubs, decidió no cobrar entrada, de suerte ...

Campeonato Faggi

Campeonato Primavera

Volley-Ball

Balón

WATER-POLO

Basket-Ball

TIRO

Natación

Administración Nacional del Puerto de Montevideo

Banco Popular del Uruguay

Asamblea General Ordinaria

Suministro de FUEL-OIL

REMATES

ALBERTO FRAGA ORZABAL

— JUDICIAL —

En Maroñas - 2 casitas para renta

Por mandato del Señor Juez Letrado de lo Civil de segundo turno, doctor Don Juan M. Minelli, dictado en el expediente caratulado "Testamentaría de Antonio Fernández", se hace saber al público que el día veintiuno del próximo mes de Enero en el lugar de sus respectivas ubicaciones, se va a proceder por el Martillero Don Alberto Fraga Orzábal, asistido del Alguacil y Actuario del Juzgado, a la venta en remate público, de los siguientes bienes: PRIMERO: A las cuatro de la tarde, la propiedad empadronada con el número sesenta y dos mil seiscientos sesenta y siete, o sea un solar de terreno con el edificio y mejoras que contiene, situado en el pueblo "Zabala", a inmediaciones de la Unión, jurisdicción de esta capital, señalado con el número diez en el plano levantado por el Agrimensor Don Luis Machado, y compuesto, según título, de una extensión superficial de seiscientos noventa y ocho metros cuarenta decímetros que se deslindan así: diez y siete metros noventa centímetros de frente al Este sobre la calle número cinco; cuarenta y tres metros veinte centímetros al Norte, lindando con el solar número doce; cuarenta y tres metros siete centímetros al Sud, que confinan con el solar número nueve, y catorce metros noventa centímetros la línea del Oeste lindando con terreno de la Sociedad Crédito Real Uruguayo. Este bien está aforado para el pago de la Contribución Inmobiliaria en la cantidad de un mil novecientos pesos — SEGUNDO: A las cinco de la tarde, la propiedad empadronada con el número sesenta y nueve mil seiscientos setenta, consistente en un solar de terreno con el edificio y mejoras que contiene, situado en la undécima sección judicial de esta capital, barrio "General Garzón" señalado con el número trece de la manzana letra E y compuesto de ocho metros cincuenta y nueve centímetros de frente al Este a la calle General Rondeau, por cuarenta metros de fondo al Oeste por donde linda con el solar número diez; por el Norte con parte del solar cinco y con los solares seis, siete, ocho y nueve, y por el Sud con el solar número catorce, encerrando una superficie de trescientos cuarenta y tres metros sesenta decímetros. Este bien está aforado para el pago de la Contribución Inmobiliaria en la cantidad de ochocientos pesos. SE PREVIENE: Primero: Que no se admitirá oferta que no exceda a los expresados aforos. Segundo: Que el mejor postor, en el acto de serle aceptada su oferta, deberá consignar en poder del Actuario el diez por ciento en garantía. Tercero: Que los títulos y demás antecedentes se encuentra de manifiesto en la Oficina Actuaria de este Juzgado, calle Sarandí N.o 466 a disposición de los interesados, y Cuarto: Que ha sido habilitada la Feria Mayor, al solo efecto de esta publicación y remate. — Montevideo, Diciembre 21 de 1922. — Eduardo Díaz Falp, Actuario.

Comisión a cargo del comprador: 1%. Más informes: al Martillero, Pampas 2008. Teléf. 1463, (Aguada).

21.E.21.

AVISOS VARIOS

Remate mensual

Por la Caja Nacional de AHORROS y DESCUENTOS

Sección Monte de Piedad

En su local de remates, calle Florida entre Colonia y Mercedes.

Llevará el martillo:
JUAN A. TORRES

EL MIERCOLES 24, se exhibirán en el salón de remates, desde las 10 hasta las 16, los objetos que se rematarán el jueves 25 a las 14, y que corresponden a las pólizas expedidas en el mes de Mayo de 1922 con vencimiento Noviembre del mismo año, y cuyos números están comprendidos:

del 31.147 al 33.730, inclusive las correspondientes al empeño de alhajas.

del 37.145 al 37.472, inclusive las correspondientes al empeño de muebles.

Estas pólizas pueden ser presentadas para su renovación o renovación y rescate de los objetos empeñados hasta el día 23, o sea dos días antes del remate, de acuerdo con lo que establece el artículo 8.o (Véase al dorso de la póliza).

COMERCIO E INDUSTRIAS

Bolsa-Bancos-Navegacion-Importacion y exportacion

Telegramas comerciales

El comercio de Gran Bretaña

CIFRAS CORRESPONDIENTES A 1922

LONDRES, 13. — Un informe que acaba de publicarse calcula la importación del Reino Unido en el año 1922 en 1.003.918.124 libras esterlinas, lo que indica una disminución de 81.581.937 libras en comparación con la de 1921.

En cuanto a la exportación, la calcula en 720.496.426 libras esterlinas, o sea 17.096.884 más que en el año anterior.

Carnes congeladas en Francia

INSTALACION DE CARNICERIAS ESPECIALES

PARIS, 13. — Acaba de formarse una sociedad que se propone instalar carnicerías especiales para la venta de carnes congeladas. Las primeras se abrirán en varias ciudades del sur de Francia.

La sociedad entrará en negociaciones con criadores del Río de la Plata para que se le remita la carne directamente, sin la intervención de intermediarios.

Francia en el Río de la Plata

CIFRAS ESTADISTICAS DEL INTERCAMBIO EN 1922

PARIS, 13. — Oficialmente se informa que en los primeros once meses del año 1922 las exportaciones de Francia al Río de la Plata ascendieron a 255 millones de francos, o sea superaron en 690.000 a las correspondientes al mismo período del año anterior.

En igual tiempo, las exportaciones al Brasil alcanzaron a la suma de 130 millones de francos, lo que representa 29 millones menos que el año precedente.

Las importacions rioplatenses ascendieron a 706 millones de francos, habiendo aumentado en consecuencia 215 millones con relación al año anterior.

Las del Brasil subiero a 390 millones, o sea disminuyeron en 8 millones de francos.

Situación de los mercados

Cotizaciones diarias

TRIGO, MAIZ, LINO, ETC

BUENOS AIRES, 13. — Especial de "EL SIGLO". — No sufrió mayores modificaciones el tono general de los negocios en cereales, con relación al día anterior, realizados en la Bolsa respectiva.

Se notó mucha actividad por parte de la demanda externa para todo lote de mercadería superior y cotizaciones más o menos satisfactorias, debido a la menor oferta.

AVISO

Ponemos en conocimiento del comercio y del público en general, que el señor José O. Magnacavalli ha dejado de ser vendedor de nuestra casa, y que no reconoceremos operación alguna que haga ese señor invocando nuestro nombre. — Montevideo, Stratta Hnos., Galicia 859.
57,E.13.

Trigo: En un marco firme se realizaron las transacciones sobre este cereal, pagando el consumo alrededor de $ 12.50 por lotes de mercadería superior y $ 11.90 a $ 12.00 por los del Oeste.

La exportación cotizó a pesos 11.60 y 11.70 lotes base 80 kgrs, vagón dársena.

Maiz: Los negocios sobre este grano giraron dentro de límites satisfactorios, obteniendo el amarillo superior con destino al consumo alrededor de $ 8.50 los 100 kgrs, y $ 8.40 lotes reuniendo las condiciones de embarque para exportación, vagón dársena.

Avena: mercado firme oscilando los negocios entre $ 8.30 para el consumo y $ 7.80 a 7.90 para la exportación.

Lino: No hubo operaciones sobre este oleaginoso.

Semilla de nabo: Mercado muy firme obteniéndose con facilidad de $ 22.60 a 22.70.

Cebada: Reinó un tono encalmado para esta forrajera que se cotizó a $ 7.50.

LONDRES, 13 — Especial — El aceite de lino disponible se cotizó hoy a 38 1|2 chelines; para enero abril a 34 7|8; mayo agosto a 31 5|8.

La semilla de lino de Bombay no se ha cotizado hoy la de Calcuta para enero febrero se colocó a 19 1|8, nominal, a flote a 20 1|4 quedando compradores; la del Río de la Plata para enero febrero se cotizó a 17 chelines, quedando vendedores; para febrero marzo a 16 3|4 quedando vendedores.

Trigo: cargamento de Rosario de Santa Fé, 62 1|2 libras, a flote se cotizó a 49; para enero febrero a 48 quedando vendedores.

Maíz: cargamento parcial del Río de la Plata para enero febrero se cotizó a 35.3 pagado.

Avena: cargamento parcial del Río de la Plata para enero febrero se cotizó a 21.7 1|2 pagado.

CHICAGO, 13 — Especial — Con marcada forma se ha operado hoy.

Cotizaciones del mediodía, por bushel: maiz para mayo, a 0.72 5|8; julio 0.72 1|4; avena para mayo 0.45; julio 0.42 3|8.

Cotizaciones del cierre: maiz para mayo 0.73 1|8; avena para mayo 0.45 1|8.

CHICAGO, 13 — Especial — El mercado de trigo estuvo hoy sostenido:

Las cotizaciones del mediodía por bushel, fueron, para mayo 1.18 5|8; precio máximo 1.18 7|8; mínimo 1.17 3|4.

A la clausura del mercado 1.19.

DULUTH, 13 Especial — La semilla de lino se cotizó hoy a mediodía, por bushel, para mayo a 2.53; para julio a 2.47 1|2.

A la clausura, para mayo 2.53 1|2; para julio 2.48 1|4.

Productos ganaderos

MERCADOS DE CARNES

NUEVA YORK 13 Especial — La carne de vacuno se cotizó hoy de 0.10 a 0.18 por libra.

LONDRES, 13 — Especial — En el mercado de Smithfield no hubo hoy cotizaciones de las carnes del Río de la Plata.

Bolsas extranjeras

EN LA BOLSA DE LONDRES

LONDRES, 13. — Los títulos uruguayos cotizados lo fueron a los siguientes precios:

Deuda Consolidada, $ 56.75 contra 56.50 precio anterior.

Empréstito Uruguayo. — 5 por ciento 85 contra 84, precio anterior.

Empréstito de Conversión. — 190, 6 0|0, 74 contar 73 precio anterior.

BOLSA DE PARIS

PARIS, 13. — Los títulos uruguayos cotizados lo fueron a los siguientes precios:

Empréstito de Conversión — 6 o|o 1905, 189 contra 196.00 precio anterior.

BOLSA DE BUENOS AIRES

BUENOS AIRES, 13. — Especial — Con excepción de las Cédulas de la Décima quinta serie y de los nuevos títulos de Crédito Argentino 1922 en todos los demás renglones se operó en la Bolsa de Comercio en forma limitada; también fué poco importante la demanda de acciones particulares y bancarias. Respecto a los precios no produjéronse variantes en relación a los de ayer. Las cotizaciones fueron:

Cédulas 8172 97.80; segunda serie 97,20; tercera 95; cuarta 95; sexta 94.90; septima 94,80 novena 95; décima 95.30; decima primera 93; decima segunda 92.80; decima tercera 93,50; decima cuarta 93.40; decima quinta 92,40; Nacionales K 98.

NUEVA YORK, 13. — Especial — Al cerrar el mercado el tipo de los cambios a la vsta era como sigue:

Sobre Londres 4.6725 por libra; París 0.0694 por franco; Roma 0.0494 por lira: Ginebra 0.1887 por frs. suizo; Madrid, 0.1570 por peseta; Estocolmo, 0.2689 por corona; Cristiania, 0.1865 por corona; Copenhague, 0.1987 por corona; Berlín, por 100 marcos 0.005; Viena 0.014 por 100 coronas; Tokio 0.4887 por yen; Buenos Aires 0.8575 por peso oro; Praga 0.0288 por corona.

CAMBIOS

MERCADOS EXTRANJEROS

LONDRES, 13. — Especial — Tipo de los cambios a la vista, hoy a la clausura del mercado, por libra esterlina:

Sobre Estocolmo 17.38 coronas; Cristianía 25 1|2 coronas; Copenhague 23.27 1|2 coronas; Finlandia 188.50 marcos finlandeses; Amsterdam 11.79 7|8 florines; Ginebra 24.73 frs. suizos; París 67. 07 1|2 frs; Amberes 73.42 1|2 frs. belgas; Roma 93. 87 1|2 liras; Madrid 29.76 pesetas; Nueva York 4.67 1|2 dólares; Berlín 48.500 marcos; Buenos Aires 44 peniques por peso oro; Tokio 2 chelines 1 1|16 peniques por yen; Praga 162.50 coronas.

PARIS, 13 — Especial — Tipo de los cambios a la vista hoy al cerrar el mercado:

Sobre Londres por una libra esterlina, 66.70 frs.; Holanda. 100 florines 566 frs; Bruselas, 100 frs. belgas. 92.25 frs; Madrid, 100 pesetas 225 frs; Roma 100 liras 71.25 frs; Estocolmo 100 coronas, 384 frs; Suiza 100 frs. suizos 270.50 frs; Nueva York, un dólar, 14.29 frs; Berlín, 100 marcos, 0.13 7|8 frs; Viena 100.000 coronas, 21 frs.

RIO JANEIRO, 13 Especial — Tipo bancario de hoy: Banco do Brazil de 5 15|16 a 6; Bancos extranjeros de 5 29|32 a 5 15|16; para compras 5 31|32.

El dólar se cotizó hoy a 8.770 y el peso oro argentino a 3.310.

Azúcar

NUEVA YORK, 13. — Las operaciones de apertura de azúcar, para marzo, 3.45; para mayo, 2.56; para julio, 3.65; para septiembre, 3.73; precios en cents por libra.

Algodón

NUEVA YORK, 13. — Algodón para enero, 26.10; para marzo, 27.15; para mayo, 26.33 para julio, 26.01; para agosto, 24.30; precios en cents por libra.

LIVERPOOL, 13. — Algodón para marzo, 13.73; para mayo, 13.11; para julio, 14.67; para agosto, 14.36; para septiembre 14.3; precios en cents por libra.

Hoy se vendieron en esta plaza 6.000 pacas.

Balances bancarios

BANCO DE FRANCIA

PARIS, 13. — He aquí el movimiento del Banco de Francia (Banque de France), habido durante la semana trascurrida:

Existencia de oro: aumento 82.000 francos.

Existencia de plata: aumento, 48.000 francos.

Billetes en circulación: disminución 37.867.000 francos.

Depósitos del tesoro: aumento, 4.632.000 francos.

Depósitos generales: disminución, francos 251.601.000.

Préstamos y descuentos: disminución, 767.608.000 francos.

Adelantos de guerra al Estado: aumento, 26.973.000 francos.

BANCO DE INGLATERRA

LONDRES, 13. — He aquí el movimiento habido durante la última semana comercial en el Banco de Inglaterra (Banck of England).

Existencia de oro amonedado y en barras: disminución, libras esterlinas, 6.973.000.

Reserva de billetes de Banco: aumento, 1.600.000 libras esterlinas.

Reservas totales: aumento, libras esterlinas 1.592.000.

Billetes de Banco en circulación: disminución, 1.599.000 libras esterlinas.

Depósitos del público: aumento, libras esterlinas 657.000.

Otros depósitos: disminución, 22.125.000 libras esterlinas.

Títulos del gobierno: aumento, libras esterlinas 6.014.000.

Demás valores: disminución, 29.031.000 libras esterlinas.

LA BUENA ESTRELLA
$ 2.73 NETO LOS MIL LITROS DE REMEDIO PREPARADO
GARRAPATICIDA CONCENTRADO STRAUCH
TAMBOR DE 16 KILOS PARA 4000 LITROS DE AGUA $ 11.50 CON 5% DE DESCUENTO

SALVO, CAMPOMAR & Cía.
FABRICACION IMPORTACION EXPORTACION
Hilados, Tejidos en General
Escritorio y Casa de Venta Calle Uruguay, 900 y 975
FABRICAS:
JUAN L. LACAZE, Dpto. Colonia - PASO DEL MOLINO, Montevideo.

Mercados argentinos

Servicio especial para EL SIGLO

CEREALES

BUENOS AIRES, 13. — La Cámara Gremial de cereales señaló hoy estos precios para mercaderías disponibles:

Trigo sobre Dársena $ 11.85.
Para pan. $ 11.45.
Bahía Blanca $ 11.25.
Avena $ 7.40; sobre Dársena $ 7.60.
Lino $ 18.10.
Maíz $ 8.30.

En el mercado a término se operó hoy en esta forma:

Trigo disponible y para Enero $ 11.55; Febrero $ 11.65; Marzo $ 11.70; Abril $ 11.80; Mayo $ 11.95; en Buenos Aires disponible y para Enero $ 11.35 Febrero $ 11,45; Marzo $ 11.50 Abril $ 11.60; Mayo $ 11.75.

Maíz disponible y para Enero $ 8.40; Febrero $ 8.45; Marzo $ 8,55; Mayo $ 7.90; Junio $ 7.80.

Lino disponible $ 18.40; para Enero $ 18.30; Febrero $ 17.75; Marzo Abril $ 17.70; Mayo $ 17.95.

Avena para Enero Febrero $ 7.70; Marzo $ 7.80.

Afrecho y afrechillo disponible $ 5.10.

MERCADOS DE HACIENDAS

En Liniers entreran 6.191 animales vacunos pagándose hasta 0.16 libra. Los precios extremos fueron:

Novillos mestizos especiales para frigorífico de $ 110 a 113 especiales de $ 85 a 101; mestizos gordos de $ 67 a 83.

Para consumo: novillos de $ 40 a 65; novillitos de $ 27 a 63; vacas de $ 27 a 65; vaquillona sde $ 25 a 55; terneros de $ 4 a 50.

Lanares. — En Matanza entraron 25.219 animales lanares. Los precios extremos fueron:

Capones especiales para matadero $ 15.50; para frigorífico de $ 9.40 a 14.50.

Ovejas especiales para matadero de $ 12.50 a 15; generales de $ 7.50 a 11.80.

Borregos especiales para frigorífico de $ 9.50 a 13.

Corderos especiales para frigorífico de $ 11 a 12.50; generales de $ 8 a 12.50; para matadero de $ 2 a 30.

DE ROSARIO

ROSARIO, 13. — En el mercado a término se operó hoy de esta manera:

Trigo disponible $ 11,40; para Enero $ 11.50; Febrero $ 11.40; Marzo $ 11.45; Abril $ 11.50; Mayo $ 11.55.

Lino disponible $ 18,55; para Enero $ 18,25; Marzo $ 17.55; Abril $ 17.65; Mayo $ 17,75.

Maíz disponible, $ 8.30; para Enero $ 8.35; Febrero $ 8.40; Marzo $ 8.40; Abril $ 8.05; Mayo $ 7.55.

NUESTROS MERCADOS

BOLSA

Durante la única rueda de ayer en el mercado de fondos públicos el movimiento fué tan activo y revistió casi la misma importancia que él de los días anteriores, prosiguiendo abundante la oferta y demanda de títulos hipotecarios y oficiales.

En cuanto a los precios señalaron un tono firme y no se anotaron sensibles variantes.

1.a RUEDA

Sin operaciones.

2.a RUEDA

Deuda Consolidada 3 1|2 o|o 6 o|o Cupón 1.o Febrero

$ 4.700 fin de mes.	65.70
3.760 para el 15.	65.70

Bonos Const. P. Legislativo.— 6 o|o Cupón 1.o Abril

$ 1.000 para el 15.	87.—
12.000 idem idem.	86.70

Banco Italiano

50 acciones para el 15	14.—
20 idem idem idem.	14.—
30 idem idem idem.	14.50

Títulos Hipotecarios. — Serie Q 6 o|o Cup. 31 Marzo

$ 1.000 para el 15.	94.70

Títulos Hipotecarios — Serie R 6 o|o Cupón 31 de Marzo

$ 2.700 para el 15.	95.—
1.200 idem idem idem	95.—

Títulos Hipotecarios — Serie V 6 o|o Cupon 1.o Febrero

$ 1.000 para el 15.	93.40
5.000 idem idem.	93.40
1.000 idem idem.	93.40
2.000 idem idem.	93.40
5.000 idem idem.	93.30
2.000 idem idem.	93.30
1.000 idem idem.	93.30
6.000 idem idem.	93.30

Títulos Hipotecarios — Serie X 6 o|o Cup. 1.o Abril

$ 1.800 para el 15.	92.20
8.000 idem idem.	92.10
2.000 idem idem.	92.10
5.000 idem idem.	92.10
1.900 idem idem.	92.20
1.700 idem idem.	92.20
5.000 idem idem.	92.20
5.000 para el 15.	92.20
3.500 idem idem.	92.20
5.000 idem idem.	92.20
2.200 idem idem.	92.20
2.000 idem idem.	92.20

Mercado uruguayo de cereales a término

UNICA RUEDA

Trigo

100	ton. para Febrero	7.46
50	idem idem idem	7.48
50	idem idem idem	7.48
50	idem idem idem	7.48
50	idem idem idem	7.48
50	idem idem idem	7.48
50	idem idem idem	7.48
100	idem idem idem	7.48
100	idem idem idem	7.50
100	idem idem idem	7.50
50	idem idem idem	7.50
50	idem idem Marzo	7.83
50	idem idem idem	7.82
100	idem idem idem	7.82
100	idem idem idem	7.82
100	idem idem idem	7.82
50	idem idem idem	7.82
50	idem idem idem	7.82
50	idem idem idem	7.84
50	idem idem idem	7.84
50	idem idem idem	7.85
50	idem idem idem	7.84
100	idem idem idem	7.84
50	idem idem idem	7.84
50	idem idem Abril	7.95
50	idem idem idem	7.97
50	idem idem idem	7.98

PRECIOS DE AJUSTE

Trigo (Base 78 kilos)

	Anterior	Ayer
Disponible	7.25	7.25
Enero	7.35	7.35
Febrero	7.45	7.50
Marzo	7.80	7.85
Abril	7.95	8.—
Mayo	8.05	8.10
Maíz		
Disponible	6.—	6.—
Enero	5.80	5.80
Febrero	5.85	5.85
Lino		
Disponible	7.25	7.20
Avena		
Disponible	5.60	5.60
Enero	5.60	5.60
Febrero	5.70	5.70
Marzo	5.85	5.85

Exportación de ganado

El vapor italiano "Adelina" cargará en Buenos Aires para Barcelona, una remesa de ganado en pié, consistente en 130 terneras, 237 novillos, 70 vacas lecheras y 28 caballos.

—Con el mismo destino saldrá el 16 del corriente del mismo punto el vapor italiano "Sile" con 320 novillos.

Mercado A. de patatas

BAJA EN LOS PRECIOS

Nos escriben de Buenos Aires que continúa acentuándose la baja en el alto valor a que se cotizaban las patatas.

Esa tendencia de baja manifestada al comenzar la segunda quincena del mes próximo pasado, persite hasta ahora para el tubérculo de toda las procedencias.

En Casa Amarilla la patata argentina se cotiza alrededor de 1.10 pesos los diez kilos, a 1.15 la norteamericana larga y a 0.90 redonda; en el Central Argentino, a 1.45 y 1.60 la argentina y norteamericana, respectivamente; en el Central Córdoba, a 1.35 y 1.55 y alrededor de 1.80 la norteamericana en el Pacífico.

El último boletín de la Cámara Comercial de Patatas trae detalles acerca de la actual situación y perspectivas en las diversas zonas productoras del país.

En Rosario los resultados de las pataeas sembradas temprano han sido pésimos; en cambio los productos de los sembrados tardíos han mejorado notablemente.

Las entradas a plaza han aumentado en forma considerable y los precios han descendido hasta un límite pocas veces conocido en condiciones idénticas. Se ha alcanzado a vender hasta 50 y 60 centavos mercaderías buenas que fueron pagadas al colono a un peso.

Actualmente la cosecha de Rosario mejora en su tamaño.

Venta de propiedades

En este registro se anotaron las siguientes ventas:

$ 12.000 Casa calle Galicia 1185 con 158 mts.

—$ 6.500 Casa calle Horacio 5, (18.a Sec. con 212 mts.

—$ 2.386 Casa Barrio General Laballeja, calle Panteón Artigas con 516 mts.

—$ 10.000 Casa calle Yí 1161 con 79 mts.

—$ 17.860 Campo 8.a Secc. Dpto. de Rivera con 664 hets.

—$ 3.863 Terreno Villa de la Unión calle Lindoro Forteza 1545 mts.

—$ 3.365 Terrenos Inm. de la Unión, Calle Comercio con 841 mts.

—$ 3.000 Casa Camino Larrañaga (12. Secc.) con 10.420 mts.

—$ 4.000 Terreno B. Trouville Inm. Pocitos, con 500 mts.

—$ 1.300 Casa Cuchilla Juan Fernández, Calle Santa Lucía 234 mts.

$— 1.000 Casa Pan de Azúcar, 3.a sección, Maldonado, 922 mts.

$— 8.000 Casa, calle Martín García, 127 mts.

—$ 6.300 Casa 8.a sec., calle Martín García Núm. 1246, 131 mts.

—$ 4.250 Casa 7.a sec., calle Soriano Núm. 1686, 116 metros.

—$ 4.350 Casa 7.a sec., calle Rocha Núm. 2509, 67 mts.

$ 5.450 Casa 7.a sec., calle Blandengues Núm. 1411, 195 mts.

—$ 39.500 Casa calle Avenida Brasil Núm. 2425, 464 mts.

—$ Casa, A. Seco, calle Democracia, 427 mts.

$ 11.000 casa Gonzalo Ramírez N.o 1627 y 29. 428 metros.

—$ 14.500 casa Miguelete 1995-97, 209 metros.

—$ 4.010 casa Reconquista 222-24 45 metros.

—$ 13.700 terreno, 10.a sección Dpto. Montevideo, 9 hectáreas.

—$ 7.500 casa calle de los Libres s|n, 1,625 metrilos.

—$ 8.500 casa Paysandú 1371, 203 metros.

—$ 18.500 casa Alejandro Chucarro 60. 230 metros.

—$ 5.000 casa Médanos 1030, 160 metros.

—$ 3.774 terreno en Maroñas, calle Chacarita, 9.433 metros.

—$ 1.303 terreno B. Carrara, calle San Salvador, 129 metros.

—$ 3.335 terreno 19.a sección, calle Francisco Vidiella, 953 metros.

—$ 4.000 casa calle Municipio N.o 1753, 65 metros.

—$ 18.925 casa calle Río Branco N.o 1230, 345 metdos.

—$ 2.600 solares P. Blancas, calle Abrevaderos, 480 metros.

—$ 6.311 casa Avda. Gral. Flores N.o 2975|79|81, 630 metros.

Registro de hipotecas

Ayer se anotaron las siguientes hipotecas.

1.a Sección

$ 6.000 al 7 o|o anual.
4.000 al 7 idem idem.
3.000 al 7 idem idem.
2.000 al 7 idem idem.
4.000 al 7 idem idem.
1.500 acciones acumuladas.
2.500 sin interés.
1.000 al 7 o|o anual
2.000 idem idem.
3.800 idem idem.
4.000 idem idem.
500 idem idem
3.200 idem idem.

2.a Sección

125.000 al 7 o|o anual.
800 al 7 idem idem.
4.171 al 7 idem idem.
25.000 al 6 idem idem.
1.300 al 7 idem idem.
3.000 al 6 idem idem.
40.000 al 6 idem idem.
1.600 al 10 idem idem.
40.000 al 6 idem idem.
40.000 al 8 idem idem.
1.500 al 12 o|o anual.
1.200 al 11.40 o|o anual.
922 al 8 o|o anual.

Las lanas

Persiste la animación en los negocios de cruzas finas cuyo interés actual es bien pronunciado.

Con respecto a cruzas medianas también se han efectuado algunas operaciones de relativa importancia.

Los precios quedan sostenidos en el orden señalado a continuación:

MERINAS

Sup.	11.50 a 12.—
1as. Sup. en clase liv. y lim.	11.— " 11.50
Bue. corrien. bien acondicionadas	10.— " 10.50
2as. en vellon, alt. lip. y b. co'd.	9.80 " 10.—
Buenas	9.50 " 9.70
Regulares	9.20 " 9.40
Bajas y defect.	—
Sueltas Sup. bien creci. lim. s|p.	S'operaciones
Buenas.	"
Regulares.	"
Bajas y defectuo.	"
De cordero: larg. y lim. de sem.	"
Con sem. o flechi.	"
Rapón.	"
Barrigas: S|c. y Cond. libre de chiquero.	4.70 4.80

CRUZAS

Cruz fin. especiales.	8.50	8.80
Cruz. fin. especiales	8.70	8.90
Id id b. a sup.	8.30	8.50
Id id generales	7.70	8.—
Id id inferiores.	—	
Id id con semilla.	—	
Cruzas med. esp. s|c. pro. de fina	6.50	6.80
Id id bue. y sup. id	6.20	6.30
Id id regulares id	5.80	6.00
Id inferiores.	—	
Id con semilla.	—	
Cruz. grues. esp	4.30	4.50
Id buen a sup.	4.—	4.20
Id regulares	3.80	4.00
Id inferiores.	—	
Id con semilla.	—	
Corderos, larg. y lim. de sem. s|c.	5.50	5.80
Id con semilla	4.50	4.80
Id id Rapón	—	
Barrigas cruzas finas	3.70	3.80
Id gruesas, cola y epidemia	2.80	3.00
Padres Lincoln y capachos.	2.70	2.80

ENTRADAS

Vda. de Aguerre 119 bolsas, A. Bonilla 135 idem, Balparda y Cía. 154 idem, N. Barbat y Compañía 17 idem, E. Munné y Compañía 8 idem, A. Garrastazu 61 idem, F. Beramendi 7 id, L. San Martín 30 idem, Taranco y Compañía 139 idem, J. Arijón 27 idem. S. y Doldan 41 id, G. Plá y Rodríguez 8 idem, L. Rubio 26 idem, F. B. Helguera 15 idem, P. G. Gongorra 14 idem, P. M. Gómez y Compañía 10 idem, C. Zunin 40 idem, C. y Zabalegui 6 idem, R. San M. y Freire 14 idem, A. R. Garra 30 idem, Pesquera y Compañía 8 idem, R. P. Montero 14 idem Total: 921 bolsas.

Frutos de barraca

CUEROS VACUNOS SECOS

No hubo mayor animación en los negocios, notándose solo interés por las clases más superiores.

Como precios más generales indicamos los siguientes:

Cueros vacunos mat. sup. s|gar. pelo de invierno los 10 k.	4.65	4.70
Id id campos	4.60	4.65
Id id regulares	4.40	4.50
Id id con garrap. según magnitud del defect.	3.30	3.70
Id id matad. pelo de verano sin garrapata	3.80	3.90
Id id campos id id id	3.60	3.70
Id id id id con garrapata según magnitud del defecto	3.00	3.50
Id id Brasileros pelo de invierno sin garrapata	4.30	4.40
Id id id id con fuerte proporción de anchos	4.10	4.20
Id id Brasileros pelo de invierno con garrapata según magnitud del defecto.	3.30	3.70
Id id Brasileros pelo de verano sin garrapata	3.50	3.60
Id id id id con garrapata	3.—	3.20
Id id inservibles y pesados	2.10	2.20
Id becerros del interior de 3 a 6 1|2 k. sin garrapata	3.—	3.20
Id id brasileros id id id	3.—	3.20
Id id con garrapata y pelo de verano.	1.50	1.60
Id id inservibles	0.80	0.90
Cueros becerritos sin garrapata (hasta 2 1|2 kg.)	3.—	3.20
Id id con garrapata	1.50	1.60
Id nonatos al barrer (hasta 1 1|2 kg.)	3.—	[illegible]
Id id de vientre e inservibles	0.70	[illegible]

CUEROS VACUNOS SALADOS

Se ha conseguido negociar algunas partidas de cueros superiores de matadero, obteniéndose los precios que se mencionan a continuación:

Novillos lotes consumo y mataderos sin peso etc., uno de	6.00 a	6.50
Vacas id id id id	5.00 "	5.50
de 15 a 18 kls.	4.00 "	4.50
Vaquillonas id id		
Terneras de 10 a 14 kilos arriba sin garrapata	2.—	2.10
Becerros de menos de 10 kilos	1.—	1.10
Nonatos de rodeo, bien sacados y buen tamaño, sin tajos	0.55	0.60
Id id id regulares	0.40	0.45
Id id vientre		0.10

CAMBIOS

Las pocas operaciones realizadas ayer en cambios se efectuaron entre banqueros, que aprovechan las oscilaciones del franco en su tendencia de valorización. Los verdaderos interesados en giros o tomar giros, exportadores o importadores ayer, como en la mayoría de los días anteriores permanecen casi inactivos.

La moneda brasileña es la que es objeto de algún interés, pero es adquirida por importadores para pago de productos, y esto según los contratos y las estipulaciones que estos contienen.

Hubo también una pequeña demanda de pase de fondos sobre Buenos Aires, lo que se ha hecho entre 7 y 7 1|4.

El dólar repuntó de un medio por ciento lo que lo coloca en el momento del cierre a 117 1|2 pesos uruguayo por 100 americanos.

PAISES	Cotizaciones de ayer		Cotizaciones anteriores	
	Apertura	Clausura	Apertura	Clausura
Inglaterra	44.—	43 3|4	44 1|8	43 7|8
Francia	12.23	12.20	12.28	12.20
España	5.43	5.45	5.44	5.45
Suiza	4.52	4.50	4.52	4.40
Italia	17.15	17.15	17.20	17.10
Estados Unidos	117.—	117 1|2	116.60	117.—
Buenos Aires	7 1|4 o|o	7 1|2 o|o	6.90 o|o	7 1|4 o|o
Brasil	34.700	34.600	35.300	35.200
Bélgica	13.38	13.30	13.38	13.20
Alemania	8.500.—	8.200.—	8.500.—	8.500.—

NOTA. — Los datos de los cambios que publicamos responden a las cotizaciones generales que pueden servir de base a los interesados. No damos la relación por bancos, por no inducir a error a los lectores, puesto que ningún banco responde hoy a sus propias cotizaciones del día anterior.

Compañía Transatlántica DE BARCELONA
Vapores correos subvencionados por el gobierno español. Con poderoso servicio de telegrafía sin hilos.
El vapor español
Reina Victroia Eugenia
Saldrá el día 2 de Febrero de 1923, a las 10 de la noche, para los siguientes puntos: Las Palmas, Cádiz y Barcelona.
El magnífico vapor-correo
Infanta Isabel de Borbón
Saldrá el 2 de Marzo de 1923 a las 10 p.m., recibiendo pasajeros directamente para Tenerife Cádiz y Barcelona.
Grandes rebajas de precios en los pasajes de cámara y 3.a clase.
Por más informes, ocurrir a sus agentes:
PEDRO FERRES Y Cía.

Compañías Francesas de Navegación
VAPORES RAPIDOS, SUNTUOSOS Y POSTALES
PROXIMAS SALIDAS
T. M. C. R. S. A.
PARA RIO, MARSELLA Y GENOVA
"VALDIVIA" el 15 de Enero
"ALSINA" el 10 de Febrero
PARA RIO, LEIXOES, VIGO y LA PALLICE
"OUESSANT" el 4 de Febrero
"EUBEE" el 22 de Febrero
VIAJES EXTRA RAPIDOS
PARA SANTOS, RIO, LISBOA, VIGO Y BURDEOS
"MASSILIA" el 15 de Marzo
"LUTETIA" el 12 de Abril
"MEDUANA" el 5 de Febrero
"MOSELLA" el 4 de Marzo
Agencia general: L. NICOL. - 25 de Mayo 350
L. Doyhamboure, Agente en Montevideo.

Navigazione Generale Italiana
Sociedades Reunidas Florio y Rubattino Lloy Italiano
EL VAPOR CORREO Duca degli Abruzzi
Sale de Montevideo el 18 de Enero para Santos, Río, Nápoles y Génova
EL VAPOR CORREO Duca d' Aosta
Saldrá el 22 de Febrero para Santos, Río, Nápoles y Génova
Por informes: Antonio Piaggio - Calle Piedras 425

CUEROS LANARES

Esta mercadería cuenta con muchos interesados de manera que su colocación se efectúa con la mayor facilidad.

Con firmeza rigen los precios indicados a continuación :

Estación cruzas finas y merinos lotes adelantados, 10 kilos $ 5.00 a 5.20.

Estación cruzas finos y merinos lotes atrasados, 10 kilos $ 4.20 a 4.30.

Estación cruzas medianos y gruesos adelantados, 10 kilos $ 4.00 a 4.10.

Estación cruzas capachos, 10 kilos $ 0.80.

Pelados, 10 kilos $ 1.30 a 1.40.

Maldesechos, 10 kilos $ 0.30.

Corderitos, 10 piezas $ 0.70 a 0.75.

CUEROS YEGUARIZOS

Tienen colocación a estos precios:

Sanos los 10 kilos	2.50	2.60
Mal desecho	1.25	1.30
Potrancas		0.50
Potrillos		0.10
Inservibles		0.62
Salados según peso medio, uno	2.30	2.40
Potrancas saladas		0.40
Potrillos		0.20

CUEROS SILVESTRES

Por cueros de carpincho se abonó hasta pesos 1 la pieza.

Ciervo anchos, kilo	Nominal
Id angostos, id	"
Nutrias saladas como bolsa o abiertas por el lomo, libre de inservibles.	$ 5.80 a 6.—
Id chicas abiertas por la barriga, id id	" 2.90 " 3.00
Carpinchos de cuenta uno	0.70 0.80
Lobo grande de río id	" 3.20 " 3.40
Id medianos id	" 1.40 " 1.50
Venado id	" 0.10
Cabra id	" 0.40 " 0.50
Zorro con cola idem	" 0.25 " 0.30
Id sin cola id.	" 0.20

CERDA

Mercado sostenido a estos precios:

Mezcla buena del interior, peso neto, libre de garra, 10 kilos	6.90 a 7.00
De vaca sin garra	6.80 " 6.90

PLUMA

se cotiza.

Manga especial, kilo	$ 3.— a 3.10
Buena y fresca	2.40 a 2.50
Regular y con chica, id	" 2.— " 2.10

Mercado de cereales

TRIGO

El movimiento de operaciones se señaló mayor importancia pero el mercado se mantuvo dentro de los mismos términos favorables anunciados en la reseña anterior.

En trigos nuevos se operó hasta pesos 7.40.

Para los granos de la pasada cosecha rigió la siguiente cotización:

Exportación, base 78 kilos, pusto de embarque	nominal
Superiores del litoral	7.25
Buenos	7.15 7.20
Regulares	nominal
Sures del interior	7.25
Buenos	7.15 7.20
Regulares	nominal
De fideos bueno a superiores s|clase	9.50 10.00
Idem regulares	8.50 9.00

ENTRADAS

Trigo por Estación Central — Butler y Compañía 1474 bolsas, R. Branchi 517 idem, C. y Zabalegui 111 idem, E. Munné y Cía. 47 idem, V. Pereyra 450 idem, C. y Ortiz 289 idem, J. Ce Delucchi 435 idem, J. Liard 308 idem, N. Barbat y Compañía 145 idem. G. Suárez y Compañía 604 idem, L. Rubio 140 idem, B. Doll y Compañía 664 idem, Balparda y Cía. 73 idem. Total: 5255 bolsas.

Por Estación Cordón — A. Bonilla 499 bolsas, J. Salvia 136 idem, F. Brunego 231 idem, Butler y Compañía 85 idem, S. G. Aguerrebere 26 idem. Total: 977 bolsas.

Por Estación Bella Vista — M. Levrero 686 bolsas, D. Aznarez y Compañía 166 idem. Total: 852 bolsas.

Por Vía Fluvial — N. Barbat y Compañía 2800 bolsas, Mercado a Término 3978 idem. Total: 5778 bolsas

MAIZ

En las mismas condiciones anteriores se mantuvo el mercado para este grano vendiéndose unas 2500 bolsas a los precios señalados a continuación:

Cuarentino bueno a superior nuevo	6.40 6.50
Idem regular	6.20 6.30
Común bueno a superior	5.90 6.00
Idem regulares	5.80 5.85
Morocho bueno a superior	5.95 6.00
Idem regular	5.40 5.60

ENTRADAS

Por Estación Central — Butler y Compañía 21 bolsas, G. Suárez y Compañía 272 idem, E. Storace 460 idem. Total: 753 bolsas.

Por Estación Cordón — Butler y Compañía 28 bolsas.

Por Vía Fluvial — Dreyfus y Compañía 1604 bolsas, Pelufo y Compañía 1648 idem. Total: 3652 bolsas.

LINO

Para este oleaginoso no se demuestra mayor interés, operándose hasta pesos 7.25.

Base 4 o|o Exportación, puesto en punto de embarque disponible	7.25
Base 4 o|o para consumo	nominal

ENTRADAS

J. D. Barrague 162 bolsas.

FORRAJES

Demanda activa, obteniéndose los precios señalados a continuación:

FORRAJES

Alfalfa nueva superior	5.20	5.30
Idem idem buena	4.80	5.00
Mezcla nueva superior	4.00	4.20
Idem idem buena	3.50	3.70
Pasto nuevo superior	4.00	4.10
Idem idem bueno	3.20	3.40
Idem campo	1.70	1.90
Paja	1.70	1.90

DIVERSOS PRODUCTOS AGRICOLAS

Cebada 1.a clase, con bolsa	5.80	6.00
Avenas superiores granadas	5.60	5.70
Regulares.	Nominal	
Granza de campaña.	"	
Por. manteca del país	20	21
Id blancos, c. y color	11	12
Cariocas id id.	11	12
[illegible] a sup	14.—	15.—
Id regular	13.—	13.50
Paja de escoba sup.	0.80	1.00
Id id regular.	0.60	0.70
Sem. de guinea s|c	2.80	3.00
Papas del país	4.50	5.00
Idem inglesa	6.90	7.00

INDUSTRIA HARINERA

Harina especial, s|fábrica 10 kilos	1.12
Extra	1.02
Id 1.a id id.	0.92
Id 2.a id id.	0.72
Id de maíz	0.85
Granza	4.40
Afrecho c|b. s|f. cs.	4.00 4.20
Id id exportación.	Nominal
Afrechillo cons. s|f.	4.20 4.50

Entradas de ultramar

ANDES—

Vapor inglés procedente de Southampton. Entrado el 13 de Enero. Consignado a Mac. y Stapledon.

Pastori y C., 10 fds hilaza de yute.

Burberrys Ltd, 4 cjs tejidos lana y seda.

A la orden, 1 cj tejidos seda y algodón, 1 id carburadores.

Staudt y C., 1 cj soderías.

A la orden, 2 cjs papel.

Soler Hnos., 2 cjs peluch seda artificial.

H. A. Davison, 1 cj ropa de seda.

Banco Londres, 2 cjs sederías.

A la orden, 11 cjs galletas con dulce.

Asist. P. Nac., 1 cj placas y acces. fotog.

A la orden, 4 cjs tela lana alg.

Tapié y C., 15 cjs lana, bonetería, etc.

Castell Hnos. y C., 1 cj tejidos seda.

C. P. de Paus, 1 cj tej. y merc.

Kropp y C., 2 cjs tejidos lana.

Maison Costa, 2 cjs flores art.

Cogorno Hnos., 1 cj tej. lana.

Alvarez Lista, 1 cj botones de metal.

Anglo S. A. Bank, 1 cj tejidos moda, 1 id id id.

A la orden, 2 cjs sederías.

Mazloun Irmaos, 5 cjs seder.

Banco Londres, 6 cjs galletas.

A la orden, 1 cj metal dorado.

J. Weill y C., 1 cj bisutería falsa.

R. Paganini, 2 cjs algod. bont. lana, 1 id casquetes, 1 id confección.

H. de Lilla y C., 3 cjs mercería y vestidos, 1 id obras de loza.

R. Albano, 1 cj máquinas y accesorios.

A la orden, 1 cj 1 cj tejidos moda, 1 id idseda.

R. y Maglio, 1 cj porcelana.

C. Bervejillo, 1 cj polvo.

Mari Fianera, 1 cj tej. merc.

A la orden, 5 cjs sederías, 1 id gabardina lana.

Strauman y C., 1 cj estátuas bronce.

Barravino y C., 2 cjs tej. lana mercería, etc.

Guerin y C., 382 bts cubiertas goma, 4 id cámaras aire, 1 id anuncios reclame.

Banco Londres, 1 cj boneter.

Barrabino y C., 1 cj tej. lana.

D. y E. Santini, 1 cj sombreros seda.

Banco Londres, 1 cj bonetería.

Bakirgian y C., 2 cjs tejidos seda y algodón.

aryhLero y C., 7 cjs seda, tej. algodón lana.

A la orden, 3 cjs tejidos lana.

American Express, 4 cjs seder.

Ang. Sud Amer. Bank, 1 cj terciopelo.

Barclay y C., 1 cj cintas seda. 9 cjs tejidos algodón.

M. y Turaner, 4 cjs lazos y cupones.

Encomiendas:

A. y Shaw, 1 cj vestidos.

The British Bank, 1 cj. mercaderías, 1 id papelería.

G. y M. A. Petitjean, 1 cj contador agua.

A. R. de Sagarra, 1 cj confección.

Barclay y C., 1 cj muestras.

Carga de Santos:

A la orden, 10 fds tejidos algodón, 6 cjs id id, 70 id id id.

WEST KATAN—

Vapor americano procedente de San Francisco. Entrado el 11 de Enero. Consignado a Houlder Brothers.

Carga de Pernambuco:

Díaz Aznarez y C., 20.000 sac. azúcar.

A la orden, 1.000 sacos azúcar.

POELDIJK—

Vapor holandés procedente de Hamburgo. Entrado el 13 de Enero. Consignado a J. R. Schawart.

Carga de Río Janeiro:

A la orden, 10.000 sac azúcar.

Entradas de los ríos y cabotajes

CIUDAD DE MONTEVIDEO—

Vapor nacional procedente de Buenos Aires. Entrado el 13 de Enero. Consignado a C. U. de Navegación.

Fca. Urug. de Alpargatas, 5 cjs maquinaria.

Luis F. Costa, 1 cj tej. algod.

Claudio García, 6 cjs libros impresos.

Pieri Hnos., 2 esq. art. hierro enlozado.

S. Acun y C., 2 fds tejidos hilo mezcla y algodón.

Mauricio Veiroj, 1 cj colchas algodón.

Enrique J. Vidal, 1 cj motores roldanas etc. 1 lío zunchos hierro, 1 cj tensores.

La Confianza, 7 cascos cloruro calcio.

Exp. Villaolnga, 6 bts tramos madera, 6 líos madera, 1 cj tiras acbie acero, 5 brl vino.

Faustino Fano y C., 15 cjs tejidos algodón, 2 fds id id.

F. Deposse, 131 cjs fruta fresca.

J. M. Martínez, 95 id id.

F. Citrot 66 id id.

S. Dedeplane, 132 bts id id.

F. Boriolo, 180 id id id.

Fco. Pepe, 11 id id id.

Gaggero y C., 4 id id id.

C. Fortunatti, 128 id id id.

Trasbordo del vapor japonés Panamá Marú:

Mann George Depot's, 10 cjs art. de porcelana, 2 id id bazar, 1 id id de lacqué, 2 id id juguetes, 59 id sederías.

Encomiendas:

Alciaturi y C., 3 cjs harina.

Max Glucksman, 1 cj discos.

Expreso A B C, 8 bts artículos varios.

Angel Gardella, 13 cjs pescado.

Fox Film, 1 bts películas.

Verdecana, 3 id id.

Comp. Swift, 2 cjs cintas y goma aisladora.

Universal Film, 1 cj películas.

DON JOSE—

Vapor nacional procedente de Conchillas. Entrado el 13 de Enero. Consignado a Fassari y Daneri

C. Barbat y C., 2,390 bls trigo, 230 id talco en piedra.

F. y Daneri, 9 cascos vacíos usados.

CORAZA—

Paylebot nacional procedente de Dolores. Entrado el 13 de Enero. Consignado a Luis Parma

L. P. Pereyra, 300 bls harina, 500 id afrechillo, 382 id avena.

PUERTO DEL SAUCE—

Paylebot nacional procedente de Concepción del Uruguay, Entrado el 13 de Enero. Consignado a E. J. Vidal.

A la orden, 80.000 kilos leña en trozos, 1.400 hect. carbón vegetal, 180 id carbonilla.

CESAR VILLEGAS—

Paylebot nacional, procedente de Carmelo. Entrado el 13 de Enero. Consignado a Passano Hermanos.

A la orden, 93 esteros leña.

CABO POLONIO—

Vapor nacional, procedente de Paysandú. Entrado el 13 de Enero. Consignado a la Administración Nacional del Puerto.

CARGA DE PAYSANDU

José Segade, 535 cueros vacunos salados.

Lamaison y Cía., 8 cuarterolas vacías usadas.

Compañía Agua Salus, 71 cajones botellas vacías.

A. López y Cía., 418 id id id.

Juan Bonomi e Hijos, 22 id id id.

P. J. Etchemendy, 1 máquina escribir.

Herman Ferber, 1 auto sin ruedas, 1 cajón herramientas, 1 llanta para auto.

E. Sanguinetti, 3 bolsas cerda, 63 id astas, 49 id astas y huesos.

L. J. Toffi, 7.000 ladrillos de barro.

CARGA DE GUAVIYU

Balparda y Cía., 59 bolsas lana.

San Martín y Freire, 1 cuero yeguarizo seco, 97 id vacunos secos, 5 fardos cueros lanares.

J. Stuzeneguer, 1 bulto tres postes.

DON ANTONIO T.—

Paylebot nacional, procedente de Diamante. Entrado el 12 de Enero. Consignado a S. Battestin y Cía.

Francisco Dellacá, 10.000 postes.

DICHOSA ADELINA—

Paylebot nacional, procedente de La Paz (R. A.). Entrado el 12 de Enero. Consignado a Enrique J. Vidal.

A la orden, 180.000 kilos carbón vegetal.

Embarques de exportación

C. DE MONTEVIDEO, para B. Aires; C. E. Bonino, 37 cajones guindas.

LEIGHTON, para Boston; H. Caulliez, 35 fardos lana sucia.

AYA MENDI, para Hamburgo; Lahusen y Cía., 38 id id id; Otegui Hnos., 999 cueros vacunos secos, 270 fardos lana sucia, 44 id id id; Wenz y Cía., 16 id id, W. P. Willimen 40 id id id; E. Ruete, 30 id id id; Staudt y Cía., 100 id id id; A. Bergamino, 148 id id id; A. Rovira, 700 cueros vacunos secos; A. Vivo, 50 cajones carne conservada.

HARMODIUS para Habana; A. Bergamino, 84 tambores vacíos; para N. York, F. Artigas, 80 tercerolas sebo.

EL URUGUAYO, par aLiverpool; F. Artigas, 451 bultos carne congelada; para Londres 727 id id enfriada, 495 id menudos congelados; C. Swift, 120 id carne enfriada, 1.118 id ovinos congelados.

H. WARRIOR, para Liverpool; C. Swift, 60 id carne enfriada.

Vapores a llegar

15 Catalina, español, de Barcelona.
15 West Camak, N. americano, de N. York.
15 La Coruña, alemán de Hamburgo.
16 Amstelland, holandés de Rotterdam.
20 Highland Rover, inglés de Londres.
21 Nápoli, italiano, de Génova.

Vapores a salir

13 Servulo Dourado, brasilero, para Río Janeiro.
14 Europa, italiano, para Génova.
15 Diamantino, brasilero, para Corumbá.
15 Cap Polonio, alemán, para I. Malvinas.
18 Teutonia, (1), alemán, para Hamburgo.
18 Duca degli Abruzzi, italiano, para Génova.
19 Western World, N. americano para N. York.
20 Cortona, inglés, para Londres.
20 Goyaz, brasilero, para Ceará.

Gaceta Rural

El tradicional certamen de ganados gordos de Smithfield

Las revistas inglesas que nos llegan por el último correo, traen crónica e informaciones gráficas muy interesantes sobre el tradicional concurso de ganados gordos de Smithfield, el más importante en su género en toda Europa y quizás en el mundo.

Es la 124.a vez que la producción alojada en los boxes de Smithfield, atrae la atención de los criadores de ganado, de todos los continentes.

Los comentarios coinciden en la afirmación de que este año el certamen ha superado en importancia a todos los anteriores. El total de los premios en metálico que se adjudicaron, asciende a la suma de 5.211 libras esterlinas. La inscripción de ganados vacunos, ovinos, porcinos, etc., fué muy superior a la de los años anteriores.

La calidad y preparación de los animales han sido considerada insuperable por los entendidos.

El veredicto de los jurados, acordó el premio "Campeón de todas las razas" a un novillo cruza de Polled Angus en vaca Shorthorn, variedad que también obtuvo el premio reservado de campeón, que correspondió al novillo Rambler en el que prepondera el tipo Angus.

Los resultados del Concurso confirman los prestigios de la cruza de Shorthorn y Angus, a la cual han correspondido los más importantes premios en todas las exposiciones celebradas el año pasado en Inglaterra.

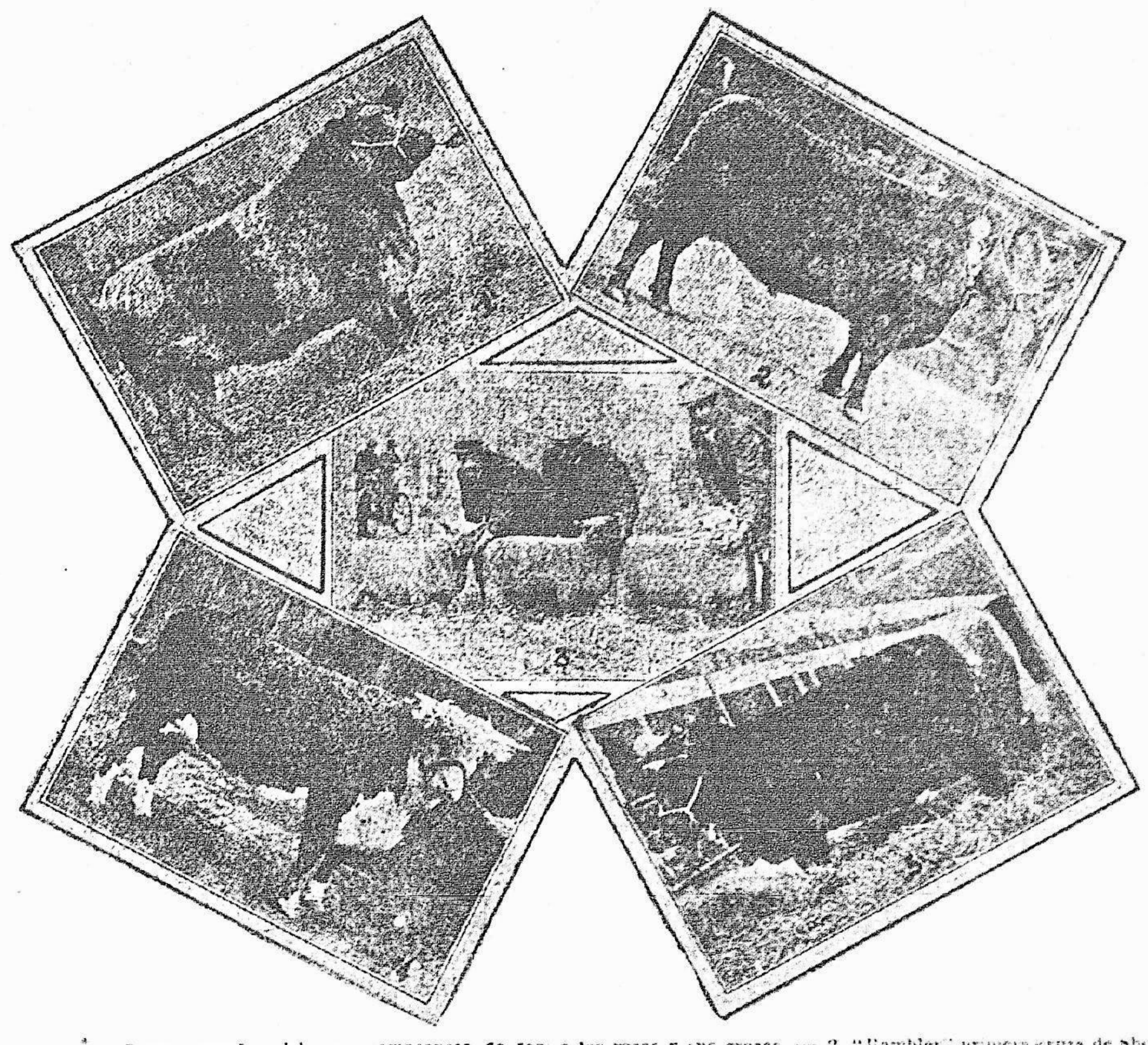

1. Novillo de Sir Cooper, ganador del gran campeonato de todas las razas y sus cruzas. — 2. "Rambler" primera cruza de Shorthorn y Aberdeen Angus, ganador de la Copa del Rey y el Reservado de Campeón. — 3. Brete de ovinos Southdown, propiedad del Rey considerado el mejor brete entre las razas de lana corta. — 4. Vaquillona de raza Hereford, que obtuvo premio campeón de su raza. — 5. Vaquillona de la raza Aberdeen Angus, que obtuvo primer premio de categoría y el trofeo destinado a la mejor vaquillona.

La Propaganda rural

SU NUMERO ESPECIAL DE AÑO NUEVO

Hemos recibido el número 499 de esta revista rural que dirige el ingeniero agrónomo Roberto Jorge Urta.

Muy bien presentada y con un interesante material de lectura, destacamos de su texto los siguientes temas:

El Centenario de un sabio: Luis Pasteur; La fiebre aftosa; En que mes se cosecha el trigo; Instituto de Pesca; Influencia del gallo y la gallina en la producción de huevos; Creación del servicio agronómico en el ejército; El ordeño mecánico; El comercio de lanas; La industria de la leche y sus derivados; Calendario para el año 1923; Lecciones elementales de agronomía; Negocios rurales; Frutos del país; Tablada; Hogar rural, etc.

El presente número de "La Propaganda Rural" representa un verdadero esfuerzo, sobre todo en momentos como los actuales de dificultades económicas de la industria y el comercio.

Romney de Quested

SE REMATARAN EL 25 DEL CORRIENTE

El 25 del corriente, los señores Ponce de León y Dutra procederán a la venta en remate público de 46 carneros Ronney Marsh, y 45 ovejas, todas de pedigrée e importados de Inglaterra.

Pertenecen estos lanares al establecimiento que posee el señor J. Egerton Quetesd, en Kent, Cherinton. Dicho esto, está por demás cualquier consideración sobre la calidad de los animales que pasarán bajo el martillo de los señores Ponce de León y Dutra desde que nadie ignora el lugar destacado que corresponde en Inglaterra a la producción de la mencionada cabaña de cuyos triunfos en las exposiciones nos hemos ocupado algunas veces.

Refiriéndonos al lote que será vendido el 25 del corriente, diremos que figura en él el campeón de Asford de 1922, y otros animales que han obtenido importantes premios.

Una visita al local de los señores Ponce de León y Dutra, nos ha permitido comprobar la importancia del acto que llevarán a cabo, pudiéndose afirmar resueltamente que nunca se ha importado al país, un lote tan selecto y numeroso. Consideramos que el campeón de Asford, alojado en uno de los bretes centrales, es un Romney como nunca se ha visto en el Uruguay, llamando singularmente la atención por su extraordinario desarrollo.

No obstante las reservas que se imponen en estos momentos de intensa crisis, consideramos que la venta de los lanares de Quested, se podrá realizar con relativa facilidad, dada la excelencia de los mismos, y la oportunidad única para los cabañeros de poder escoger dentro de un conjunto importante los reproductores que necesiten.

VII Congreso de la Federación rural

EL NOMBRAMIENTO DE DELEGADOS

Debiendo realizarse el día 9 de Marzo próximo el VII Congreso Rural Anual en la ciudad de Flores, el Consejo Directivo de la Federación Rural ha enviado a las entidades federadas la siguiente nota:

Señor Presidente: El Consejo Directivo de la Federación Rural en sesión celebrada el día 4 de Enero resolvió designar la ciudad de Trinidad para celebrar el VII Congreso Rural Anual, fijando así mismo como fecha para la inauguración del expresado acto, el día 9 de Marzo.

Al dejar así cumplido lo que prescribe el artículo 33 de los Estatutos de la Institución, me permito recordar a esa digna Comisión Directiva que, a los efectos "este Congreso además lo 34 de los mismos, le corresponde a esa sociedad el nombramiento de sus delegados para representarla en el Congreso.

Al mismo tiempo me complazco en hacer presente al señor Presidente que, según el artículo 35, inciso 2.o de los Estatutos, "este CoCngreso, además de la función esencial electiva puede tener otros cometidos, siempre que estos, especificados concretamente, hayan sido puestos en conocimiento del Consejo con 40 días por los menos de anticipación a la fecha del Congreso preindicado.

Según el texto transcripto, los temas que deseen incorporar las sociedades Rurales Federadas a la Orden del día de este Congreso, deberán pues, ser presentados al Consejo Directivo de la Federación Rural antes del día 25 de Enero corriente.

Oportunamente tendré el placer de comunicar a la Institución que usted dignamente preside, la orden del día que se ha confeccionado para el Congreso.

Saludo al señor Presidente con las seguridades de mi mayor consideración: Firmado: Carlos M. Urioste, primer vice presidente; Carlos H. Ravenna, secretario ad-hoc.

DELEGADOS POR MOLLES

La activa Liga del Tarbajo de Molles ha designado ya los dos delegados que deben representaria ante el Congreso Rural recayendo el nombramiento en los señores: doctor Luis C. Caviglia y don Juan Aguerre Arhurúa.

TABLADA

MERCADO DE VACUNOS

Su estado general

MOVIMIENTO — Entraron a Tablada en la semana recien terminada 199.405 vacunos en pié y 36.397 lanares los que fueron clasificados y despachados como sigue:

Bueyes	573
Novillos	12.447
Vacas	4.459
Terneros	1.396

Los destinos de estos ganados han sido los siguientes:

	Cabezas
Frig. Swift	5890
" Uruguaya	2338
" Artigas	3395
Pedro Ferrés y Cía.	848
L. Rapallini e hijo	114
Pedro Denis y C.a	253
R. Tabares y C.a	1008
A. y Roman	10
Abasto	4891
S. Particular	15
Para invernar	597
Total	19.435

	Lanares
Frig. Swift	14.795
" Uruguaya	13.262
" Artigas	6.362
Abasto	1.406
Para interior	300
Total	36.397

EL MERCADO—Desde que se iniciaron las operaciones de la semana que terminó ayer, las ventas de haciendas en Tablada se han realizado corrientemente, habiéndose producido una reacción favorable en las cotizaciones, con relación a las obtenidas en las semanas anteriores, notándose por consecuencia, mayor actividad por parte de la demanda por la adquisición de lotes de ganados ofrecidos en venta.

En la mayoría de los días una gran parte de los ganados fueron lotes de haciendas seguidos para ese destino por los saladeros y frigoríficos.

Debido a los importantes embarques de carne congelada con destino a los mercados consumidores, hemos notado en la semana que los otros frigoríficos han vuelto a demostrar mayor interés, por lotes de novillos de mayor clase, buen peso y gordura.

El abasto realizó sus operaciones con firme interés manteniendo su preferencia a novillos gordos y livianos en cuanto a los saladeros, han llevado una buena parte de ganado que vinieron a la venta, contribuyendo ésto a afirmar las cotizaciones en todos los ganados.

La entrada de lanares continúa siendo crecida, y como en la semana anterior, no se ha notado ninguna variación en los precios, debido sin duda que todos los compradores siguen efectuando sus compras con el mismo interés.

PERSPECTIVAS.—El desenvolvimiento de los negocios en la semana próxima está sujeto a distintas circunstancias suceptibles de variación de un momento a otro, pero si nos ajustamos a la forma en que cierra el mercado opinamos que las transacciones serán corrientes y los precios se conservarán por lo menos en la misma escala de los últimos días [illegible] de la semana, siendo esperados para entonces 725 vagones vacunos y 211 de lanares, repartidos en la siguiente forma:

Día lunes 215 vagones vacunos y 44 lanares. Martes 120 id id, 26 id. Miércoles 186 id id, 47 id. Jueves 77 id id, 25 id. Viernes, 42 id id, 47 id. Sábado 45 id id, 24 id.

FAENA

FRIGORIFICOS

	VACUNOS		LANARES	
	Día 12	En el año	Día 12	En el año
Swift Cía.	1.307	57.443	515	18.134
Frigorífico Uruguaya	299	20.562	1.826	18.587
Artigas	76	37.671	2.144	7.58
TOTALES	1.682	115.676	4.485	44.297

FABRICAS

	VACUNOS		VACUNOS	
	Día 11	En el año	Día 12	En el año
Ferrés y Cía.	13	2.891	88	2.979
Rapallini L.	—	858	—	858
TOTALES	13	3.749	88	3.837

SALADEROS

	VACUNOS		VACUNOS	
	Día 11	En el año	Día 12	En el año
Denis y Cía.	120	1.790	—	1.790
Tabarez y Cía.	114	4.165	—	4.165
Duclos	—	2.029	—	2.029
TOTALES	234	7.984	—	7.984

ABASTO

	VACUNOS		LANARES	
	Día 12	En el año	Día 12	En el año
ABASTO	562	2.627	—	2.627

Régimen Bancario
PROYECTO DE LEY Y SUS FUNDAMENTOS
por PEDRO COSIO
Medios de dar expansión al crédito; de asegurar la estabilidad funcional del Banco emisor; de ejercer una política NACIONAL del crédito; de velar por la seguridad del ahorrista, del accionista y del depositante; de realizar la solidaridad en el crédito, que permita el aprovechamiento máximo de las reservas de fondos, en cambio de la actual esterilización de voluminosos encajes que encarecen los préstamos; etc., etc.
Se ha puesto a la venta en esta Administración
PRECIO del EJEMPLAR $ 0.40

ELIXIR de NOGUEIRA
Empleado con éxito para las siguientes molestias:
Ulceras. Fístulas. Tumores. Espinillas. Sarnas. [illegible] Crostas. [illegible] Dartros. Bubas.
Reumatismo en general. Dolores de pecho. [illegible]
TODAS LAS MOLESTIAS PROVENIENTES DE LA SANGRE IMPURA.
GRAN DEPURATIVO DE LA SANGRE.

Tres productos recomendados
ECZEMINE cura radical de las eczemas, tarro de 25 gramos, pesos 1.50. Crema Espuma, preparación especial para el cutis, tarro de 18 gramos, $ 0.60. Tintura para las canas, "Tapie" resultado garantido, instantánea, inofensiva, frasco de 60 gramos precio $ 1.20. Tonos: negro, castaño oscuro, castaño y castaño claro.
FARMACIA "TAPIE"
25 de Mayo 269 — Montevideo

LA MEJOR SALUS AGUA MINERAL

COMPAÑIA URUGUAYA DE CEMENTO PORTLAND
CEMENTO ARTIGAS PORTLAND MONTEVIDEO
50 KILOS NETO 50½ KILOS BRUTO
APROBADO POR EL GOBIERNO

AVISOS ECONOMICOS

Hasta 20 palabras $ 0.30

POR TRES PUBLICACIONES

PERDIOSE (de Estación Central a Bella Vista) hermoso perro (cachorro) raza Spitez. ruégase entregarlo a Mábel, Ituzaingó 1284. 250,E14.

VENTAS de casas, quintas, etc. etc., anótelos en el registro de la Oficina Mábel. Ituzaingó 1284, de 2 a 6. 250,E.25

HAGA jabón en su casa. Pida fórmula gratis a "Eas", calle Fco. Vidal 148, entre 21 de Setiembre y Solano Antuña, Montevideo. 43.E.19.

SODA cáustica para hacer jabón, en tambores de 2 y 5 kilos. Eladio A. da Silveira, calle Fco. Vidal. 42,E19.

SODA cáustica en tambores de 2 y 5 kilos. Eladio A. da Silveira. Fco. Vidal 148, entre 21 de Setiembre y Solano Antuña, Montevideo. 41,E.19

CAMPO disponible el 7 de Marzo. — 1718 hectáreas especiales con aguadas permanentes, bien dividido y próximo a estación. — Yrisarri, Ituzaingó 1413. — Montevideo. v. E. 17.

VENDO una máquina registradora, nueva. National $ 350.00. Ituzaingó 1284 de 2 a 6.

MOTOCICLETA "Harley Davison" con sidecar de mercaderías monumental. — Costo $ 800.00, la vendo $ 400.00, garantida. — Ituzaingó 1284, de a á 6.

TERRENO: Se vende. metros 8.30 de frente por metros 20.70 de fondo. Calle Tacuarembó entre Canelones y Maldonado. Informes: Maldonado 1601 de 10 a 11, y de 4 a 5. 14,E20.

SE ALQUILA grandioso y espléndido salón para negocio. Maldonado 1601. Tratar en el mismo de 10 a 11 y de 4 a 5 15.E.20.

HELADERAS fabricación alemana. Construcción perfecta. Muy económicas. Tamaños surtidos, para familias y negocios. Ferretería Sobrino y Varela, Cerro Largo 999. 2742.E4.

VENDO máquina escribir Continental. Perfecto estado. Como nueva. — Garantida. — Ituzaingó 1284. 250.E.16.

APROVECHE!! a comprar por 0.20 paños gamuzas para metales. Bazar Yaguarón N.o 1287, (frente al mercado abundancias). v. Enero 10

LIBROS DE CUENTOS de lujo para regalo. pida en el Bazar y Juguetería Cantú Ituzaingó 1418

SEÑORITA experta en corretajes. Hábil. Necesítase. Comisiones serias. Puede ganar $ 4.00 diarios. Dirigirse por carta a M. M. M., Bolsa Ocasiones "El Telégrafo".

PRUEBE nuestros bombones y los preferirá a todos sus similares. Son bombones superiores, sin mezcla de ninguna clase. Bazar Cantú. Ituzaingó 1418. Teléfono 1523 Central.

HOY día todos los padres se preocupan por el desarrollo físico es uno de los juguetes que sico de sus hijos. El juego de más ayuda a ese fin. Compre uno en la Juguetería Cantú que ha recibido de todos precios y clases. Ituzaingó 1418.

VENDO chalet en el Prado. Altos y bajos. todo $ 8.200.00 Ituzaingó 1284, de 2 á 6. 250E18

AUTENLLIURS FINN cursos de sombreros, y lecciones trajes tailleur. Ultimos modelos de París. Cerrito 643. Teléfono 980 (Central). 280-D.25.

QUINTA con casa 6 piezas material y 35.000 metros terreno. $ 12.000. Está tasada en mucho más. Vende Oficina Mábel. Ituzaingó 1284, de 2 á 6. 250E20 250E7

LLEGO el verano, hay que higienizar. Empapele sus habitaciones. Precios moderados, como propaganda. Este mes. Oficina Mábel (Sección empapelados). Ituzaingó 1284, llame al 453 Central y en seguida irá un empleado. 250,E-25

AUTO Chandler, 7 asientos. nuevo. carrocería invierno y verano. $ 1.800.00. Vendo: Oficina Mábel, Ituzaingó 1284, de 2 a 6. 250. Enero 3

CURSOS de enseñanza de sombreros para señoras y señoritas. Ultimo método y modelos de París. Apertura de clases. Cerrito 843. Teléfono 980 Central.

CHALET moderno al Sud de Pocitos, altos y bajos desocupado. Vendo en $ 10.500 por ausentarme. Ideal para persona de gusto. Gran vista al mar. 6 habitaciones, garage, baño instalado, vestíbulo, patio, frutales. 50 metros frente y plaza. 500 metros fondo. Tratar: Rivera 448 (Ferretería.)

VENDO, máquina cinematográfica "Pathé" completa y funcionando en $ 300.00. Gran ocasión para los que quieran poner biógrafo. Oficina Mabel. Ituzaingó 1284 de 2 a 6. 250.N.28.

MARVEL para el cabello. — Resultado maravilloso. — Pedidos a Manuel Abelenda, Ituzaingó 1284.

POR pocos reales Vd. puede comprar un centenar de juguetes en la Juguetería Cantú, dejando a sus chicos más contentos que si le comprara un automóvil. Juguetería Cantú, Ituzaingó 1418.

POR SOLO $ 1. le enviamos una caja de juguetes surtidos con más de 30 distintos, entrando por lo menos cinco de 10 cts. Juguetería y Bazar Cantú. Ituzaingó 1418.

UN NENE en un cochecito preferido "Fultos" crece alegre y gordito. Vea estos cochecitos en el Bazar Cantú que los tiene a precios bajos por haber pago el dólar a la par. Ituzaingó 1418.

PARA chicos y grandes es el juguete más divertido que existe el "Tablero de Football" "Tucán", con el cual se curan hasta los neurasténicos. Juguetería Cantú, Ituzaingó 1418.

DESEA UD. encontrarse en pleno Oriente? Compre una cajita de Incienso Arabe perfumado para sahumar salones que vende el Bazar Cantú, Ituzaingó 1418. Teléfono 1523 Central.

SI QUIERE UD. comprar a su gusto y economizar dinero adquiera sus juguetes en la Juguetería y Bazar Cantú. Ituzaingó 1418.

LOS MEDICOS lo recomiendan. — Marvel. — Uselo y lo recomendará. — Pedido a Manuel Abelenda, Ituzaingó 1284.

AUTOMOVILISTAS, cuando necesiten neumáticos y accesorios, consulten nuestros precios, que son los más convenientes de plaza. — Guelfi y Cía. 8316.Pte.

SI UD. quiere que su novia no lo olvide obsequiela con un bonito cartucho-cretona de bombones que vende el Bazar Cantú Ituzaingó 1418.

NO MAS HUMEDAD en las paredes. Emplee el asfalto hidrófugo. Eficacia y Economía. Juan Baroffio — Durazno 1096. Teléfono Uruguaya 775 cordon. 474 Pte.

CONTINUAMENTE estamos recibiendo juguetes novedosos y baratos. Ituzaingó 1418. Juguetería Cantú.

SI VD. tiene buen paladar pruebe el té de Ceylán. Bazar Cantú. Ituzaingó 1418.

TENGO TERRENOS A LA ventas en todos los radios de Montevideo y a precios de positiva conveniencia. Oficina Mabel. Ituzaingó 1284. 150.Pte.

EL que prueba una vez nuestros bombones vuelve por ellos cada vez que los recuerda. Bazar Cantú. Ituzaingó 1418.

COMETAS-ZEPPELINES a 0.50 cts. tenemos unas que remontan admirablemente. Juguetería y Bazar Cantú. Ituzaingó 1418.

UNA FERIA de juguetes baratos hay en la Juguetería Cantú, Ituzaingó 1418.

LOS NIÑOS DE CAMPAÑA deben disfrutar también de la alegría de tener juguetes. El bazar Cantú manda cajas llenas de juguetes. libres de porte desde $ 1.00 hasta $ 5.00 Pida informes hoy mismo Tenga confianza en nosotros que somos los más interesados en dejarlo contento Ituzaingó 1418. 3261 pte.

PROFESIONALES

ESCRIBANOS

ADOLFO SEGOVIA, Escribano Público.—Trasladó su escritorio a Sarandí 444, 1.er piso. Teléfono Uruguaya 2811 Central. 2415 P.

ABOGADOS

Dr. R. SAYAGUES LASO. — Abogado. — Estudio: calle Juncal N.o 1477, de 2 a 5 de la tarde. Teléfonos: La Cooperativa y Uruguaya 2231. 62,Pte.

Dr. MANUEL T. RIVERO. — Abogado. Estudio calle Zabala número 1335. — Montevideo. v. Pte.

JUAN MARIA LAGOS (Abogado). — Estudio: Paraná 739. — De 9 a 12 p. m. 2712-pte.

PEDRO M. MARIZCURRENA. Abogado. Estudio: Soriano 1079 Teléfono Uruguaya 3405 Central. 2705,Pte.

CARLOS CARBAJAL Y ARSENIO MARIA BARGO. — Abogados, Sarandí núm. 510. — Montevideo. N.o 2678. — Pte.

GUILLERMO WILSON Y DANIEL CASTELLANOS, abogados Estudio: 25 de Mayo 395, 3er. piso. 4471

CARLOS ZUMARAN AROCENA — Abogado. — 25 de Mayo 492. Teléfono 2691 Central. 2565 pt.

OSVALDO RAIZ—Asuntos Judiciales. Estudio: Misiones 1385. De 9 a 12 y de 2 a 6. 2791 P.

DENTISTAS

JULIAN SAFI. — Cirujano Dentista. — Ha trasladado su consultorio a la calle 25 de Mayo 329. Teléfono La Uruguaya 98, Central. 61,Pte.

BOCA Y CIRUJIA DENTARIA. — Dentista Belo. Tratamiento de la piorrea, articulación anatómica. — Uruguay 1359. 2973 Pte.

B. RINALDI GUERRA cirujano dentista, Uruguay 1003. Teléfono 2516 (Central).

PEDRO G. MICHELINI cirujano dentista. Odontología Moderna. San José 1246 esq. Yi. Tel. Urug. 1557 (Cordón).

BELATI JOSE DANTE.—Dentista cirujano. Consultas de 11 a 12 y de 3 a 5, excepto los jueves. Hora fija. Mercedes 873. Teléfono La Uruguaya 1228 (Central). 2592 Pte.

BURNETT Y SARTORI. Cirujanos dentistas. Correcciones de anomalías dentarias (Ortodoncia). Calle Sarandí 562, Plaza Matriz. Montevideo. Hora fija. Teléfono: La Uruguaya 1585. Central. Pte.

MANUEL IRISARRI. cirujano dentista, se dedica especialmente a la colocación de dientes fijos y tratamiento y conservación de los dientes naturales. Tratamientos rápidos. Hora fija. Ituzaingó 1418. Teléfono: 3670 Central

MEDICOS

Dr. ELBIO MARTINEZ PUETA — Especialista en oídos, nariz, garganta y ojos. Consultas: de 2 á 4 y 30 p. m., excepto los sábados. — Paysandú 889. v. Pte.

Dres. DAMIAN Y ALBERTO AICARDI BOSIO. — Consultorio médico - quirúrgico - radioterápico Rayos X. Medicina general, de 1 a 3: cirugía general. de 3 a 5; Rayo X. de 5 a 6. excepto los sábados. Calle Andes 1169.

Dr. EDUARDO T. TRAVIESO Trasladó su estudio a la calle Misiones 1442. Teléf. La Uruguaya 285 (Central). 2605,Pte.

GERMAN DE SALTERAIN — Enfermedades de la piel y sífilis. Jefe de Clínica Dermatológica del H. Maciel. Consultas todos los días de 15 a 18. Teléfono La Uruguaya 387 Cordón. Cuareim 1467. 2593 Pte

Dr. JOSE MARIA ESTAPE. Medicina general. Enfermedades Nerviosas y Mentales. Consultas: lunes, miércoles y viernes, de 15 a 17. Cuareim 1467. Teléfono Uruguaya 387, Cordón. 6414 P.

Dr. JUSTO F. GONZALEZ — Medicina general y preferentemente: Enfermedades del estómago, intestino (Régimenes alimenticios) hígado (Diabetes) microbianas y de la sangre. De regreso de Europa y E. Unidos de N. A. Cerro Largo 1283. Consultas de 2.30 a 4.30 excepto sábados. 377-Pte.

Dr. ENRIQUE MENDEZ Oculista. Trasladó su consultorio a la calle Río Branco 1281. Consultas de 10 1|2 a 12 m. menos jueves y festivos, y de 3 1|2 a 6 p. m. menos jueves sábados y festivos. Pte.

Dr. RAFAEL E. RODRIGUEZ Médico del H. Vilardebó. Especialista en enfermedades mentales. Cuenta con varios sanatorios para asistencia de enfermos. Consultas de 1 a 3 días hábiles, menos jueves. Reducto número 2492. 362 pte.

Dra. INES LUISI. Jefe de Clínica del Hospital Maciel. Señoras y niños. Consultas a las 2. Teléfono Uruguaya 2073 Cordón 18 de Julio 1643, Perm.

Dr. PRUDENCIO DE PENA Cirujano Jefe del Hospital de Niños, Sanatorio Quirúrgico, Rayos X. — Calle Cerrito 656.

Dr. JUAN SERVETTI LARRAYA.— Médico.—Especialista en las enfermedades de la nutrición, reumatismo y sífilis.—Tratamiento médico de los cálculos biliares. — Consultas de 1 a 3 p m. 18 de Julio 1493. pte.

Dr. RUCKER — Médico oculista de la Facultad de Medicina de París. — Consultas de 3 a 5, menos sábados y festivos. Colonia 1162. Teléfono Uruguaya N.o 2138 (Central) 3764 pte

Dr. JOSE MARTIRENE—Médico cirujano de niños. Se ocupa también de las enfermedades de oído, nariz y garganta en los niños. Consultas: lunes, miércoles y viernes, de 1 a 3 p. m. Colonia 1233.

VICTOR ZERBINO — Médico de niños. Jefe de Clínica y Policlínica infantiles. Tuberculosis sífilis, ortopedia, Consultas: de 1 a 3 1|2. 18 de Julio 909 2117 h n o

Dr. DELGUPR— Especialista en enfermedades del riñón, vejiga, prostata, uretra y sífilis. Consultas: todos los días de 2 a 7 1|2 p. m. Trasladó su consultorio a la calle Ituzaingó 1317 entre Sarandí y Buenos Aires. b n o rte

PARTERAS

ANGELA AGRELO DE QUINTEIRO, partera. Tratamiento especial para las embarazadas. Se coloca el pesario esterilizado. Consultas de 7 a 10 y de 1 a 5. Recibe pensionistas, calle Yi 1572. Teléf. Uruguaya, 2454 Colonia. 106 pte.

NO MAS DOLORES: Mme. Noguez. Partera. Aprobada en Buenos Aires y Montevideo. Especialmente asistencia del parto y curaciones sin dolor. Pesario esterilizado. Recibe pensionistas Consultas: de 8 a 10 y de 2 a 5. Ha trasladado su consultorio a Colonia 1617 entre Piedad y Minas. Teléf. Urug. 582 Cordón.

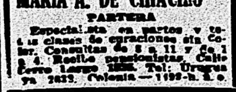
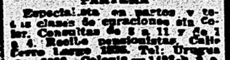

MARIA A. DE CHIACHIO

PARTERA

Especialista en partos y toda clase de curaciones sin Co... Consultas de 8 a 11 y de 1 a 4. Recibe pensionistas. Calle Cerro Largo 1228. Tel: Uruguaya 2413. Colonia — 1299-n. E. o.

MADAME A. CATALURDA.— Partera. Especialmente en parto. Tratamiento para embarazadas. Recibe pensionistas. Consultas, de 7 a 11 y de 1 a 5. Los miércoles y domingos de mañana consultas para los pobres de 9 a 11. Colonia 1543, esquina Tacuarembó. Teléfono: Uruguaya 401 (Cordón).

INGENIEROS

JUAN P. FABINI. — Ingeniero. Construcciones en general y especialmente de cemento armado sistema Hennebique. San José 1274 1522 pte

DESPACHANTES DE ADUANA

VECINO & Cía.

Despachantes de Aduana y Comisionistas. Importación. Exportación y Tránsito. Despacho de Encomiendas Postales.

350 PIEDRAS 361

Dirección telegráfica: VECINOCIA. Teléfono "La Uruguaya" 1510, (Central). — Montevideo.

Julio Morrison

Despachante de Aduana y Comisionista

Importación, Exportación y Tránsito

Telefs. La Uruguaya, 2145 Central y La Cooperativa. 1614 — Solís — 1620 Montevideo

Rafael Alonso Jerez

Comisionista y Despachante de Aduana

URUGUAYA, 2142 Central. COOPERATIVA

25 DE AGOSTO, 376.—Montevideo

Alberto M. Pittaluga

Despachos de Aduana

Importación Exportación y Transito

Teléf: La Uruguaya, 392— Central

Piedras 428. — Montevideo.

Rodolfo Favaro

Despachante de Aduana

Calle Juan Carlos Gómez, N.o 1461

Montevideo, Casilla Correo N.o 199

Teléfonos: Compañía de Montevideo, 1004 (Central) Sociedad Cooperativa, 685

Héctor A. Seré

Comisionista y Despachante de Aduana

Calle Solís, 1464

Teléfono La Uruguaya, 1382 Montevideo

RAZZETI & FIORITO

Despachantes de Aduana

Calle Solís 1464

Teléfono: La Uruguaya 919 (Central)

Américo Bazzani

Despachante de Aduana y Comisionista

Calle 25 DE AGOSTO 365

Teléf.: La Uruguaya 2135, (Central) 16,Pte.

GENERALES

Banco de Cobranzas Locaciones y Anticipos

Se convoca a los señores Accionistas a la Asamblea General Ordinaria para el martes 16 de Enero próximo a las 15 horas, con el objeto de dar cuenta de la Memoria y Balance correspondiente al segundo semestre del año 1922, proceder a la elección de tres miembros para Directores y tres para la Comisión de Cuentas y acordar el dividendo a repartirse.

Para obtener voto en la Asamblea los señores Accionistas deberán inscribir sus acciones en el Registro de la Secretaría, hasta tres días antes de la reunión. — Montevideo, Diciembre 30 de 1922. — Joaquín Reyes Lerena, Gerente. 2789,E16.

Sociedad Cooperativa Telefónica Nacional

Asamblea General Ordinaria

(Segunda Convocatoria)

De acuerdo con el artículo 23 y siguientes de los Estatutos Sociales, se convoca por segunda y última vez a los señores Accionistas, para la Asamblea General Ordinaria que tendrá lugar el día 29 del corriente a las 17 horas, en el local social Plaza Independencia 837. Montevideo, Enero 14 de 1923. — El Secretario.

Jefatura de Policía de Montevideo

LLAMADA A LICITACION

La Jefatura de Policía de Montevideo, por disposición superior, llama a licitación pública para la provisión de cascos de invierno, destinados al personal de la Repartición, — de acuerdo con el pliego de condiciones y modelo que quedan a disposición de los interesados en la Oficina Central de la Jefatura, los días hábiles de las 8 a las 12 horas.

Las propuestas serán presentadas en el sellado correspondiente y abiertas en el despacho del señor Jefe de Policía, el día 20 del corriente a las 10 horas, en presencia de los interesados que concurran al acto y con intervención del señor Escribano de Gobierno y Hacienda.

Montevideo, Enero 4 de 1923.

Jorge A. Ballesteros. Oficial 1.os.

v. E. 17.

Sociedad Comercial de Montevideo

26.ª ASAMBLEA ORDINARIA

De conformidad con lo dispuesto por el Art. 12 de los Estatutos de la "Sociedad Comercial de Montevideo", se convoca a los señores Accionistas para la Asamblea Ordinaria, que tendrá lugar el 18 del corriente a las 3 p.m.

Constituirán la orden del día:

1.o Tomar en consideración la Memoria y Balance correspondientes al ejercicio terminado el 31 de Octubre 1922.

2.o Deliberar sobre la aprobación de cuentas pertenecientes a dicho ejercicio.

3.o Proceder a la elección de cinco miembros titulares y sus respectivos suplentes, que constituirán el nuevo Directorio, de acuerdo con lo dispuesto en el Art. 27 de los Estatutos.

El registro de acciones que previene el Art. 14 de los Estatutos, quedará abierto desde esta fecha en la Secretaría y se cerrará el día 17 del corriente a las 4 p. m.

El boleto que acredite la inscripción en dicho Registro, servirá de título para votar. — Montevideo. Enero 10 de 1923.— El Secretario.

51.E18.

Banco de Londres y Río de la Plata

Establecido en 1888

En Montevideo: Sucursal Cerrito 413; Agencia, Río Negro 1650

AGENCIAS EN PAYSANDU, SALTO Y RIVERA

LONDRES (Casa Matriz), PARIS, AMBERES, LISBOA, MANCHESTER (Agencia), BRADFORD, (Agencia) NUEVA YORK (Agencia)

SUCURSALES en las principales ciudades de la República Argentina. Brasil, Chile, Colombia, etc.

El Banco da y toma giros y emite cartas de crédito sobre las principales plazas del mundo. Giros postales sobre Italia.

ABRE CREDITOS PARA IMPORTACION DE MERCADERIAS

Recibe DEPOSITOS a plazo fijo y en Caja de Ahorros. Cuentas Corrientes. Custodia de Títulos. Descuentos, Adelantos, y en general se ocupa de toda clase de operaciones bancarias. Edo. RICHARD, Gerente.

LONDON & BRAZILIAN BANK, Limited

1477 — CALLE ZABALA — 1477

Capital suscripto (150.000 acciones de £ 20 c|u.)	$ 2.000.000
Capital integrado	" 1.500.000
Fondo de reserva	" 1.500.000

CASA MATRIZ: 7, Tokeshouse Yard. Londres, E. C.

SUCURSALES

INGLATERRA: Manchester (36 Charlotte Street). — BRASIL: Río Janeiro, Pará, Manaos, Ceará Maranhao, Pernambuco, Bahía, Santos, Sao Paulo, Curityba. Río Grande do Sul, Porto Alegre y Pelotas. — ARGENTINA: Buenos Aires y Rosario de Santa Fé. — FRANCIA: París, (5 Rue Scribe). — ESTADOS UNIDOS: Nueva York (Agencia), 56 Wall Street. — PORTUGAL: Lisboa, Oporto.

El Banco tiene Corresponsales en las principales ciudades y pueblos de Portugal, Francia, España, Italia, Bélgica, Noruega, Suecia, Dinamarca, Holanda, Suiza, Grecia, Serbia, Turquía, Siria, Palestina, Egipto, Norte y Sud América, Sud Africa, Australia, Nueva Zelandia, India, China y Japón.

El Banco emite Giros y Cartas de Crédito sobre todos los países que precelen.

El Banco recibe depósitos a plazo fijo, y en Caja de Ahorros con libreta a vencer cada 3, 6 o 12 meses, y en general hace toda clase de operaciones bancarias. D. F. J. Hoare, Gerente.

Crédit Foncier de l'Uruguay

1426 - CALLE TREINTA Y TRES 1430

MONTEVIDEO

Préstamos Hipotecarios

Amortizables en largos y en cortos plazos

Condiciones Ventajosas

A Núñez, gerente.

Banco de Crédito

Misiones 1423

Capital integrado	$ 2.500.000 —
Reservas	524.460,61

DIRECTORIO — Presidente, doctor Antonio J. Rius; Vicepresidente, doctor Jacinto Casaravilla; Secretario, doctor Antonio Harán; Vocales: doctor Vicente Ponce de León, don Francisco Rocco, don Jorge West, don Juan Carlos Blanco Sienra.

Paga por depósitos

Caja de Ahorros hasta $ 500.00	6	o|o	anual
" " " " " 1.000.00	5	o|o	"
" " " " " 5.000.00	4	o|o	"
Alcancías de $ 2 00 hasta $ 1.000.00	6	o|o	"

CAJA DE AHORROS A VENCIMIENTO FIJO

A vencer cada 3 meses	4 1|2	o|o	anual
" " " 6 meses	6	o|o	"
" " " 12 meses	6 1|2	o|o	"
Mayor plazo	Convencional.		
Cuentas corrientes a la vista	1	o|o	anual
Con 30 días de aviso	2	o|o	"

COBRA

Cuentas corrientes	8 1|2 a 9 o|o
Vales a plazo fijo	7 1|2 a 8 o|o
Descuento de conformes	7 a 8 o|o

EL BANCO EMITE GIROS SOBRE TODOS LOS PUEBLOS DE AMERICA Y EUROPA

REALIZA TODA CLASE DE OPERACIONES BANCARIAS

D. PUIG, gerente

Banco Italo-Belga

CALLE ZABALA 1412

Capital Frs. 50.000.000

Reservas » 26.000.000

Casa matriz: Amberes. Sucursales; París, Londres, Río de Janeiro, Santos, San Paulo, Campinas, Buenos Aires, Valparaíso.

Agente del Credito Italiano.

Corresponsal oficial del Banco Nacional de Bélgica

Laboratorio de Análisis De los profesores doctores Scosería y Calleja

Análisis clínicos: Químicos, Microscópicos Bacteriológicos y Biológicos, Reacciones de Widal de Wassermann, etc. — Exámenes histológicos

Convención 1389, entre 18 de Julio y Colonia. — Montevideo

Banco Anglo Sud Americano

SUCURSAL EN MONTEVIDEO

CASA MATRIZ LONDRES

Capital y Reserva £ 13.000.000

Hacemos toda clase de operaciones bancarias y de cambio

Banco Británico de la América del Sud

ESTABLECIDO EN 1863

LONDRES, MANCHESTER, BUENOS AIRES, ROSARIO DE SANTA FE, PERGAMINO, RIO DE JANEIRO, SAO PAULO, BAHIA, PORTO ALEGRE, RIO GRANDE, PELOTAS, PERNAMBUCO, SANTOS.

Montevideo: Calle Zabala N.o 1480

AGENCIAS:

Agencia Rondeau. Avenida General Rondeau. N.o 1679

Agencia Cordón. Calle Constituyente N.o 1414.

Agencia Mercedes. Calle Montevideo N.o 112. Mercedes, R. O. del U.

TIPOS DE INTERES HASTA NUEVO AVISO

En cuentas corrientes hasta $ 50,000	1.0|0. anual.
Otros depósitos	Convencional

CAJA DE AHORROS

A la vista después de los 60 días	3 0|0
A vencer cada 3 meses	4 o|o anual
A vencer cada 6 meses	5 0|0 anual

El Banco recibe Títulos, Valores de Bolsa, etc. en custodia:

Octubre 16 de 1922. CHARLES W. DREVER Gerente

BANCO POPULAR DEL URUGUAY

Calle 25 de Mayo, 402

Capital autorizado	$ 5.000.000
" realizado	" 3.000.000

DIRECTORIO — Presidente doctor don Adolfo Artagaveytia; Vicepresidente doctor don José V. Carvallido; Secretario don Werner Quincke; Vocales: Don Antonio Baffo, doctor don Pedro Ricci; Director Gerente don Esteban A. Elena.

DESCUENTOS - CUENTAS CORRIENTES - CAUCIONES Giros, Ordenes Telegráficas y Cartas de Crédito sobre las principales Plazas del mundo y pueblos de Italia y España

TASA DE INTERESES

ABONA

Sobre saldos acreedores en cuenta corriente	1	o|o	anual
Id Cuentas Corrientes acreedoras	2	o|o	"
En Alcancías hasta $ 1.000:			
Después de 3 meses	6	o|o	"
En Caja de Ahorros;			
Después de 30 días	Convencional		
A vencer cada 3 meses	5	o|o	anual
A vencer cada 6 meses	5	o|o	"
A vencer cada 12 meses	6½	o|o	"
En depósitos fijos	Convencional		

pagando siempre el más alto interés de plaza.

COBRA

Sobre cuentas corrientes, descuentos y cauciones Convencional

BANCO COMERCIAL

Establecido en el año 1857

CERRITO esquina ZABALA

Capital realizado	$ 2.000.000
Fondo de reserva	1.600.000

DIRECTORIO — José Saavedra, presidente. doctor Alejandro Gallinal, vice-presidente; Nicolás Peirano, Félix Ortiz de Taranco, doctor José Irureta Goyena, doctor José Pedro Santayana y Pedro Aramendia, vocales

Realiza toda clase de operaciones bancarias

ARTURO DAVIE, Gerente

Banco Español del Río de la Plata

— Calle 25 de Mayo esquina Zabala —

CASA MATRIZ - BUENOS AIRES - Reconquista núm. 200

Establecido en 1886

Capital suscripto	Moneda legal $	100.000.000.—
Capital realizado	Moneda legal $	98.991.890.—
Fondo de reserva	Moneda legal $	50.000.000.—

Sucursales y Agencias en toda la República Argentina.

Sucursales en el exterior. — Amberes, Barcelona, Bilbao, Coruña, Génova, Guadalajara, Hamburgo, Londres, Madrid, París, Río de Janeiro, Santiago de Compostela, San Sebastián, Sevilla, Valencia y Vigo.

Corresponsales directos en todos los países.

Expide Cartas de Crédito, letras de cambio y transferencias por cable, compra y vende títulos y valores en las plazas comerciales.

Cobranzas, cupones y dividendos, se reciben valores y títulos en custodia. Descuentos y cobranzas de pagarés y letras.

Hasta nuevo aviso, abona por depósito:

En cuenta corriente	2 0|0 anual
A plazo fijo	Convencional
En Caja de Ahorros:	
Desde $ 1 hasta $ 1.000	6 0|0 anual
Mayor cantidad	Convencional
Cobra por anticipos en cuenta corriente:	
Vales y conformes	Convencional

Montevideo, 1.o de Septiembre de 1922.